EL DIARIO PALENTINO

(Depósito legal: P-2-1958)
Razón Social: «El Diario Palentino - El Día de Palencia, S. L.». Mayor, 67
(Franqueo Concertado)

EL DIA DE PALENCIA

Director: JOSE MARIA RUIZ DE GOPEGUI Y SANTOYO

Teléfonos: Dirección y Redacción: 744822. Anuncios y Suscripciones: 74 04 17
Mayor, 67
Apartado de Correos, 17

VIERNES 14 AGOSTO 1987

N.º REFUNDIDO 14.327
Fundado en 1882 y 1890

50 PESETAS

DIMITIO EL ALCALDE

GERARDO CISNEROS

anunció hoy su renuncia como alcalde de PALENCIA y concejal

Gerardo Cisneros abandona el Ayuntamiento tras la breve rueda de Prensa que celebró esta mañana en la que anunció su dimisión como alcalde y concejal. Tras él aparece Antonio Encina Losada que será el nuevo alcalde, si el pleno le concede la investidura.—(Foto LUIS)

Gerardo Cisneros, a los 45 días de haber tomado posesión como alcalde, anunció su dimisión irrevocable. — (Foto LUIS)

(Páginas 5 y 6)

ANTONIO ENCINA SERA EL NUEVO ALCALDE

• (Página 5)

El verano de Marbella

MARBELLA (MALAGA). — El Príncipe Alfonso de Hohenlohe baila un tango con la menor de las bailarinas del espectáculo que tuvo lugar durante una cena de gala ofrecida por Aerolíneas Argentinas y que se celebró en el Beach del Marbella Club. — (Telefoto EFE)

CASTILLA-LEON

Reestructuración de la administración periférica

(Página 20)

M.C.D.2022

Dietario

SABADO, 15 DE AGOSTO

DE 1987

SANTORAL.—†La Asunción de la Virgen María (Begoña, Paloma, Reyes, Alcázar).—Ss. Tarsicio, mr.; Alipio, Arnulfo, obs.; Alicia y Margarita, monjas; Alfredo y Juan obispos.

—O—

Sale el sol a las 7.25 h. y se pone a las 21.13 h.
La luna sale a las 0.7 h. y se pone a las 14.07 h.
Cuarto menguante el 16 en Tauro.

—O—

REFRAN. — "Cuando fueres por camino, no digas mal de tu enemigo".

—O—

EFEMERIDES

1304: Los almogávares, al mando de Roger de Flor, derrotan a un ejército turco, tres veces superior, en la batalla de Tauro (Turquía).

1519: Fundación de la ciudad de Panamá por Pedro Arias de Avila.

1527: En Belmonte de Tajo (Cuenca) nace Fray Luis de León, uno de los grandes escritores y poetas clásicos de la Edad de Oro.

1537: Juan de Salazar funda el fuerte de Nuestra Señora de la Asunción, junto al río Paraguay, donde hoy surge la ciudad de Asunción.

1659: Comienzan en las isla de los Faisanes (Guipúzcoa) las negociaciones hispano-francesas que dieron como resultado la firma de la Paz de los Pirineos.

1761: En Versalles se firma el llamado "Pacto de Familia", alianza entre los Borbones de España, Francia y Nápoles.

1769: Nace en Apaccio (isla de Córcega) Napoleón Bonaparte, considerado uno de los grandes genios militares de todos los tiempos.

1771: Nace en Edimburgo (Escocia) el poeta y novelista Walter Scott.

1835: Fundación del Museo Nacional de El Cairo.

1899: Creación en España de la Dirección General de Sanidad, siendo Presidente del Consejo de Ministros Francisco Silvela.

1905: Argentina y Uruguay inauguron en Buenos Aires —con un empate a cero— los partidos internacionales de fútbol en América del Sur.

1914: Inauguración oficial del Canal de Panamá.

1917: De ascendencia española nace en Elberon (New Jersey EE.UU.) el actor de cine estadounidense Mel Ferrer.

1920: Comienza un viaje alrededor del mundo el dirigible alemán «Graf-Zeppelin L. Z. 127». El periplo terminó el 29 de septiembre.

1947: En este día la India adquiere su independencia.

1950: Terremoto en Assam (India): murieron unas 30.000 personas.

1972: Muere el pintor español Manuel Millares.

1980: Fallece en Barcelona el geógrafo Pablo Vila y Vinares, fundador de las escuelas geográficas catalana y venezolana.

1983: Lega a Madrid el primer vuelo de la compañía «El Al» con el que quedan inauguradas las relaciones aéreas de Israel con España.

1985: El espía soviético Yuri Pavlov, condenado a pena de muerte en la URSS.

Programas de TVE

DIA 14

PRIMERA CADENA

19,30: MAS VALE PREVENIR (Repetición: Sábado 15 a las 9,00). "Alimentación en la Tercera Edad".
20,00: LA HORA DE BILL COSBY "Episodio n.º 17".
20,30: TELEDIARIO-2 (Aprox.).
21,05: EUROPA, EUROPA "Bélgica'.
22,15: VIERNES CINE "Las sandalias del pescador". 1968. 148'.
01,00: TELEDIARIO-3 TELEDEPORTE
01,30: DESPEDIDA Y CIERRE

U. H. F.

19,00: CAPITOLIO "Episodio n.º 33".
19,30: AGENDA
20,00: MICKY Y DONALD
20,30: HABITAT "Doñana acechada"
21,00: LAS CUENTAS CLARAS "Parques tecnológicos".
21,30: EL ARTE DE VIVIR "Berlin viaje y mito".
22,00: CONCIERTO "Coro de Radiotelevisión Española"
23,10: TIEMPOS MODERNOS
00,10: DESPEDIDA Y CIERRE

DIA 15

PRIMERA CADENA

8,45: CARTA DE AJUSTE
9,00: MAS VALE PREVENIR (Repetición). "Alimentación en la Tercera Edad".
9,30: DON QUIJOTE DE LA MANCHA "Nuevas aventuras en la Venta" "Episodio n.º 13".
10,00: SANTA MISA (Retransmisión de la Santa Misa des de la Parroquia de Santa María en Castro Urdiales (Cantabria).
11,00: LA BOLA DE CRISTAL
12,15: GENTE JOVEN
13,15: LOTERIA
13,30: OBJETIVO-92 Natación.
14,30: POR LA MAÑANA... ESTA SEMANA
15,00: TELEDIARIO-1
15,35: DANIEL EL TRAVIESO "Episodio n.º 14".
16,00: PRIMERA SESION "El abuelo está loco". 1967. 81'.
17,30: CORTOMETRAJE "El bosque: ayer, hoy y mañana".
17,45: DIBUJOS ANIMADOS "Ajuste".
18,00: HONG KONG PHOOEY "Número 7407".
18,30: PROFESOR POOPSNAGLE
19,00: NUMERO 1
19,35: EL EQUIPO "A" "Problemas sobre ruedas"
20,30: TELEDIARIO-2
21,05: INFORME SEMANAL (Repetición: Domingo 16, a las 9,00)
22,15: SABADO NOCHE
23,45: MISTERIO Pintar un asesinato".
01,00: FILMOTECA TV "Juego". 1968. 95'.
02,35: DESPEDIDA Y CIERRE

U. H. F.

14,45: CARTA DE AJUSTE "Canciones Castellanas" - Conrado de Campo.
15,00: ESTADIO 2 Incluye las siguientes retransmisiones: —ATLETISMO: Campeonato de España desde el Estadio Serrahima de Barcelona.
21,00: RAINBOW "Aventura en Ventana".
22,00: NOCHE DE TEATRO Ciclo: MIGUEL MIHURA. "Ninette y un Señor de Murcia".
00,15: DIALOGOS CON LA MUSICA
00,45: DESPEDIDA Y CIERRE

DIA 16

PRIMERA CADENA

8,45: CARTA DE AJUSTE
9,00: INFORME SEMANAL (Repetición).
10,00: EL DIA DEL SEÑOR-SANTA MISA Retransmisión de la Santa Misa desde la parroquia de Santa María en Castro Urdiales (Cantabria)
11,30: CONCIERTO "Concierto para chicos". "Carnaval de los Animales", de Saint-Saens. "Pedro y el lobo", de Prokofielff.
12,30: VIA SALVAJE "El urogallo".
13,25: CURRO JIMENEZ "El indulto'
14,30: SIETE DIAS
15,00: TELEDIARIO-1
15,35: INSPECTOR GADGET
16,00: ESTRENOS TV "Entre la luz y las tinieblas". 1985. 93'.
17,45: SI LO SE NO VENGO
18,45: REVISTA DE VIAJES (ULTIMO PROGRAMA). "Asturias Occidental"
19,15: PARADA DE POSTAS "Episodio n.º 19".
20,00: MEXICO PRECOLOMBINO "La máquina del tiempo". "Episodio n.º 2".
20,30: TELEDIARIO-2
21,05: EN PORTADA "España de vacaciones".
21,35: GRAN REPORTAJE "Artie Shaw: el tiempo es todo lo que te ha quedado" (II).
22,30: DOMINGO CINE "Sonrie". 1975. 104'.
00,20: DESPEDIDA Y CIERRE

U. H. F.

11,45: CARTA DE AJUSTE
12,00: ESTUDIO ESTADIO Incluye las siguientes retransmisiones: —MOTO-CROSS XXII Premio S. Lorenzo 250 cc., desde Huesca. —AUTOMOVILISMO Gran Premio de Austria F. 1, desde el Circuito de Zeltweg de Austria. —ATLETISMO Gran Prix, desde Colonia.
18,00: SESION DE TARDE "Imposible para una solterona". 1975. (80').
19,25: CORTOMETRAJE —POETAS ESPAÑOLES: Miguel Hernández: El rayo que no cesa. Un recuerdo de la figura y de la obra del poeta Miguel Hernández. —HOMENAJE A TARZAN: la cazadora inconsciente.
19,45: LOS DIMINUTOS "Viva el rock".
20,10: COMO EL PERRO Y EL GATO 'Guardian Angel".
21,00: MUY PERSONAL
22,00: EL DIARIO SECRETO DE ADRIAN MOLE "Episodio n.º 7".
22,30: RETRANSMISION DEPORTIVA —ATLETISMO Campeonato de España, desde el Estadio Serrahima de Barcelona.
00,15: DESPEDIDA Y CIERRE

DIA 17

PRIMERA CADENA

8,45: CARTA DE AJUSTE Lou Gramm. "Ready or not".
9,00: BUENOS DIAS
9,30: POR LA MAÑANA —De 9,35 a 10,00: LOS RICOS TAMBIEN LLORAN "Episodio n.º 61".
13,00: LA ALEGRE PANDILLA "Episodio n.º 1" —De 11,35 a 12,35: RITUALES "Episodio n.º 1".
13,30: UN MUNDO FELIZ "Una nueva Odisea" (I).
14,00: PROGRAMACION CENTROS TERRITORIALES
15,00: TELEDIARIO-1
15,35: EL COCHE FANTASTICO "La sombra de la muerte".
16,30: LA TARDE La presentación correrá a cargo, esta semana, de Emilio Gutiérrez Caba.
17,55: AVANCE TELEDIARIO
18,00: BARRIO SESAMO "El conejo herido"
18,30: A MEDIA TARDE
19,00: MISTER BELVEDERE "La letra".
19,30: DE PELICULA "Gijón y Barcelona". Reportaje sobre el último Festival de Cine de Gijón y el Festival de Cine de Barcelona.
20,30: TELEDIARIO-2 (Aprox.).
21,05: MUSICAL "Joao Gilberto en Portugal"
21,50: MUSSOLINI Y YO "Episodio n.º 3".
22,50: DOCUMENTOS TV "Elvis Presley".
00,15: TELEDIARIO-3 TELEDEPORTE
00,45: DESPEDIDA Y CIERRE

U. H. F.

18,45: CARTA DE AJUSTE Sinfonía II, constantes" - Gabriel Fernández Alvarez.
19,00: CAPITOLIO "Episodio n.º 33".
19,30: AGENDA
20,00: LOS CINCO "Un fin de semana con los cinco".
20,30: LOS ESLAVOS (NUEVA SERIE) "Las antiguas calzadas".
21,00: CINE CLUB Ciclo: DASHIELL HAMMETT, EL HOMBRE DELGADO. "Ella, él y asta". 1936. (113' aprox.).
23,00: ULTIMAS PREGUNTAS "Los disminuidos también son Iglesia".
23,30: JAZZ ENTRE AMIGOS "Festival de Jazz de San Sebastián".
00,30: DESPEDIDA Y CIERRE

M.C.D.2022

EL RINCON

COLORES

¡Y los jugadores saltan al terreno de juego! El Deportivo P a t adón viste con su habitual indumentaria como pueden ver ustedes en sus pantallas; camiseta roja, pantalón azul y medias naranjas.

Por su parte, el Asuguigui F. C. viste su clásica camisola m o rada, pantalón negro y medias amarillas. El campo es una alfombra verde que invita a la practica del fútbol. El colorido en las gradas es impresionante.

El c o mentarista ha comenzado a narrar las incidencias de una retransmisión d e portiva. No es un mal empiece, sin embargo, acaba de olvidar algo. Un detalle que puede ser intrascendente pero que resulta significativo.

Acaba de dar por hecho que en los hogares españoles sólo hay televisores a color. Y la verdad quizá sean pocos los que hoy todavía no la tengan, pero aún quedan de los que aguantan con tele a blanco y negro. Bien por fidelidad, bien porque no tienen más remedio.

Por supuesto, también les hay que carecen de alguna de las dos, sin embargo, ahora no viene a cuento.

En estos días, en que las familias ya empiezan a plantearse de forma generalizada la compra del cada vez más «imprescindible» v í deo, se acuerda uno de la primera televisión que vió, a través de la luna del escaparate de una tienda de electrodomésticos.

Un montón de gente se agolpaba allí formando una media luna. A duras penas, mi cuerpo, casi sin años, consiguió atravesar el bosque de piernas y dar de narices contra el cristal. Aquello era un televisor. Dentro tenía una corrida de toros. Más tarde pude saber que la voz que salía era de un señor que se llamaba Matías.

Y también se acuerda uno de la primera tele que llegó a casa. De la excitación vivida mientras los técnicos enchufaban los cables de la antena y sintonizaban la VHF. Ya no tendría que bajar más a casa del vecino del primero para ver a Valentina, al Capitán Tan, a Locomotoro y al Tío Aquiles.

Años más tarde, el vecino del primero se compró una tele a color. Entonces, poco a poco, todos los demás vecinos fueron abandonando la gama de grises e incorpo rándose al cromatismo de postal.

Ha sido tal la avalancha de marcas, ofertas y anúncios, que los televisores a color han acabado por entrar en los hogares y sustituir a sus hermanos b l a n q u ¡negros.

De todas formas, aún queda gente que no ha consentido en el cambio, lo cual parece no importarles a los señores de TVE, que cuando transmiten una carrera automovilística te d i c e n: Vean ustedes sobreimpresionando el circuito. Las posiciones que ocupan los cinco primeros pilotos las pueden seguir a través de esos puntos de colores que ven ustedes en sus pantallas.

Un detalle intrascendente. Lleno de colorido, eso sí.

José Luis DE ROMAN

RETABLILLO

DE INFRAESTRUTURAS

Las obras de la calle Mayor y algo de lo que en ella acontece nos sugieren la siguiente reflexión-comentario.

Al levantar el pavimento y vaciar la vieja solera para cimentar el enlosado, se han topado los obreros con toda una serie de llaves y registros, tirando a caótica, sobre cuya propiedad, y responsabilidad, no andan sobrados de datos los correspondientes servicios municipales. Y esto de ahora en la calle Mayor ya se ha dado en otras vías urbanas cuando se las dotó de nuevas pavimentaciones.

No resulta, por lo tanto, aventurado llegar a la conclusión de que falta el debido conocimiento del subsuelo de nuestras calles. Que no existen planos fidedignos y cabales de la infraestructura. Sólo se necesita permanecer observando las obras cuando se levanta el pavimiento de alguna calle, para caer en la sospecha de que se actúa un poco a ciegas por carecer de esos planos. A no ser que, disponiendo de ellos, no se tomen la molestia de consultarlos...

Y sería conveniente, más aún, necesario, ir poniendo término a semejante situación, algo así como "hacer el mapa" del subsuelo, recogiendo el tendido de tuberías y su finalidad, llaves, registros, etc., etc. ¿Que mucho ya se conoce? De acuerdo, pero no es de recibo ver dudar cuando abren una zanja y se topan con algún tubo que no saben a dónde va a parar, no atreverse a manipular una llave por ignorar a quién privarán del servicio.

No hace aún tanto tiempo tuvimos constancia de los apuros para localizar una avería en la conducción de agua en la Avenida de Valladolid, porque al pavimentar meses antes el paseo enlosaron, haciéndola desaparecer, una arqueta con la correspondiente llave. ¡Cuántas idas y venidas y cuántas molestias hasta que dieron con la "extraviada" llave y pudieron abordar la reparación de una simple y elemental avería!

DETERIORO

Llevamos ya tanto tiempo lamentando atentados y comprobando que si uno es grave el siguiente resulta aún peor, que ya ni reaccionamos. No falta el consabido comunicado condenatorio y punto. La vida sigue, no se detiene, ni se inmuta, ante la pertinaz presencia de la muerte.

Diríase que se nos están deteriorando los sentimientos. Que falta sensibilidad en las personas y en la sociedad.

Este verano la actividal terrorista no ha tenido un momento de reposo. Ha golpeado sistemáticamente, anotándose acciones trágicamente espectaculares. La divulgación de las correspondientes noticias, la difusión de sobrecogedoras imágenes, ¿han tenido fuerza como para influir sobre ciertos veraneos? Los hechos parecen demostrar que no. Lo del deterioro, que mencionábamos arriba.

Y no nos referimos al veraneo del españolito de a pie, a quien, aparte de sentir rabia, no le incumbe ningún protagonismo en estas cuestiones. La inmutable entrega a los placeres estivales en las playas y lugares de más retumbante moda, rayando la noticia ciaria en crónica de pura frivolidad, ha marcado en lo que va de verano demasiados contrastes con el llanto y la pesadumbre manados de los atentados.

Está visto que de la insensibilidad son muy pocos los que se libran.

VENTANA ABIERTA

LAS CUATRO VIDAS DE CARMEN LLORCA

Por José Ramón ALONSO

(PERIODISTA - HISTORIADOR)

Quien esto escribe suele dedicarse muy pocas veces a la crítica de libros, ocupación generalmente estéril, que consiste en opinar sin fatiga sobre lo que otros, con esfuerzo, han escrito. Carmen Llorca Villaplana, alicantina de nacimiento y de corazón, ha publicado un nuevo libro que desde el aper turismo al cambio —es decir, desde Arias Navarro a Felipe González, pasando por Adolfo Suárez y aquel meteoro que se llamó Leopoldo Calvo Sotelo—, recoge no pocos testimonios y bastantes anécdotas de una larga década. La que transcurre entre 1974 y el apogeo, si así puede decirse, del Gobierno socialista. Carmen Llorca que es funcionaria de carrera y política por vocación ha presenciado no pocos de los episodios del tiempo antedicho. Desde la presidencia del Ateneo de Madrid, en los años convulsos de Pio Cabanillas y Ricardo de La Cierva, hasta el Parlamento Europeo, sabe recoger el pulso y el ritmo de cuanto ha vivido. Si no cuenta más, es porque rechaza la murmuración y el chisme. Esos dos efectos, sin los cuales nuestra prensa carecería de columnistas y aún de gacetilleros.

Carmen Llorca emerge a la política en el ocaso de 1973, cuando es ministro de Información y Turismo Fernando Liyán, quien encomienda la Dirección General de Cultura a Ricardo de La Cierva. Se piensa entonces en la resurrección del Ateneo de Madrid, un viejo centro de cultura del cual escribió horrores Manuel Azaña quien lo había presidido. Aquel Ateneo llevaba silenciado y como encantado o dormido cerca de 40 años, aunque muchos lo hablamos aprovechado en su magn-fica biblioteca, para preparar oposiciones, tesis, estudios y escritos diversos. Con el apoyo entusiasta de La Cierva y el dubitativo de Cabanillas, Carmen no sólo pone en marcha el Ateneo sino que logra incorporar a su tribuna grandes nombres de la literatura y de la cinencia desde Sender hasta Ionesco, y desde Grande Covián hasta Francisco Orts. Pero antes ha volado por los aires el Almirante Carrero Blanco y surge el sorprendente nombramiento de Arias Navarro. Esto ocasiona enorme sorpresa aunque una periodista aclare a Carmen Llorca que «es que su esposa toma mucho el té con doña Carmen Polo». Tanto té, que el gineceo le hizo Presidente del Gobierno. La decadencia de Franco era un hecho.

(Continúa en la pág. 4).

M.C.D.2022

REVISTA DE PRENSA

La ola de calor la entrevista del SUP y autoridades del Ministerio del Interior, el inicio de las fiestas de San Sebastián y las declaraciones del embajador de España ante la Santa Sede, son algunas de las informaciones destacadas hoy en los periódicos de Madrid.

Los diarios económicos resaltan el frenazo de las inversiones de cartera en el exterior y el aumento de la financiación al sector privado, que creció más del doble hasta mayo.

ABC destaca en su portada a una joven refrescándose en un estanque público, con el título «Madrid, un horno».

En primera de tipografía los titulares son «Firmeza del gobernador civil de Guipúzcoa: que ondee la bandera» «Violencia racial en el polvorín de las minas surafricanas», «Los partidos se gritan entre ellos la necesidad de un acuerdo anti-ETA» y «El dictador Castro llama a capítulo a Daniel Ortega».

En un editorial dedicado a dos sentencias recientes del Supremo que establecen que los títulos deben heredarlos los primogénitos, independientemente si es varón o hembra, ya que la preferencia del varón, como venía sucediendo hasta ahora, es anticonstitucional.

DIARIO 16 titula en portada «El SUP suspende todas las medidas de presión tras la entrevista con Interior», «Daniel Ortega pide a Castro que los asesores cubanos abandonen Nicaragua», «El cojo Manteca y diez punkies más, detenidos ayer en San Sebastián» y «Jankovic volverá a jugar de nuevo con el Madrid dentro de dos meses».

El editorial «El aggiornamento de AP» afirma que de AP han desaparecido, felizmente los ex-ministros franquistas, los rostros troglodíticos de personajes sin duda respetables pero uncidos psicológicamente en el pasado.

Para el editorialista, el CDS no aceptará el Gobierno de concentración que propone Mancha. Y en esto, agrega, estriba la diferencia: CDS quiere gobernar AP pretende que no gobierne el PSOE.

EL PAIS titula en portada «Ortega y Castro piden la salida de Centroamérica de las fuerzas extranjeras», «Puente Ojea: «Hay obispos españoles más papistas que el Papa», «La «loto» reparte 2.260 millones de pesetas» y «La ola de calor se mantendrá durante este fin de semana».

El editorial «Las prostitutas condenadas» califica de feudal la pretensión del alcalde de Manresa de encerrarlas en un burdel municipal. Considera inaceptable que el alcalde se agarre al SIDA para descalificarlas.

Afirma el editorialista que una cosa es velar por la salud y otra adoptar medidas crueles e innecesarias que no resuelven la situación. Termina solicitando una ayuda de la sociedad, ya que la solución no parece ser de este tiempo.

YA destaca en portada «San Sebastián: El alcalde se niega a colocar la bandera española en el Ayuntamiento», «El minado de las aguas agrava la crisis del golfo Pérsico», «Josep Cusí: «El Rey es humilde y sereno en las derrotas y en las victorias» y «Altas temperaturas todo el fin de semana».

Bajo el título «El relevo del embajador» el editorial evalúa como un gesto de buena voluntad, hacia la iglesia, y como buen servicio, a sí mismo, el cese del Gobierno a Puente Ojea, aunque se debería haber considerado antes de nombrarlo.

El editorialista no pone reparos a la brillante carrera profesional y respeta la vida privada del embajador, aunque ésta ha de apreciarse en relación con el desempeño de su cargo. Explica que no ha habido boicots ni conspiraciones sino que el Gobierno acierta una vez más, gracias a una rectificación.

CINCO DIAS titula en primera «La financiación del sector privado creció más del doble hasta mayo», «El caso Volkswagen llega al Bundesbank», «El 92 por ciento de los trabajadores es fijo, según Trabajo», «KIO consigue entrar en el capital de Sarriá» y «Avanza la nacionalización peruana».

El editorial titulado «Comercio exterior» afirma que éste es uno de los factores menos favorables de la economía española en los últimos meses.

EXPANSION destaca en portada «Frenazo de las inversiones de cartera en el exterior», «Sigue recortándose el aumento del dinero en circulación», «UGT, contra el proyecto de Ley de sanciones a trabajadores y empresarios», «Una empresa USA invertirá 300 millones en Reinosa» y «Aprobado el proyecto de Ley de estabilización de la banca peruana».

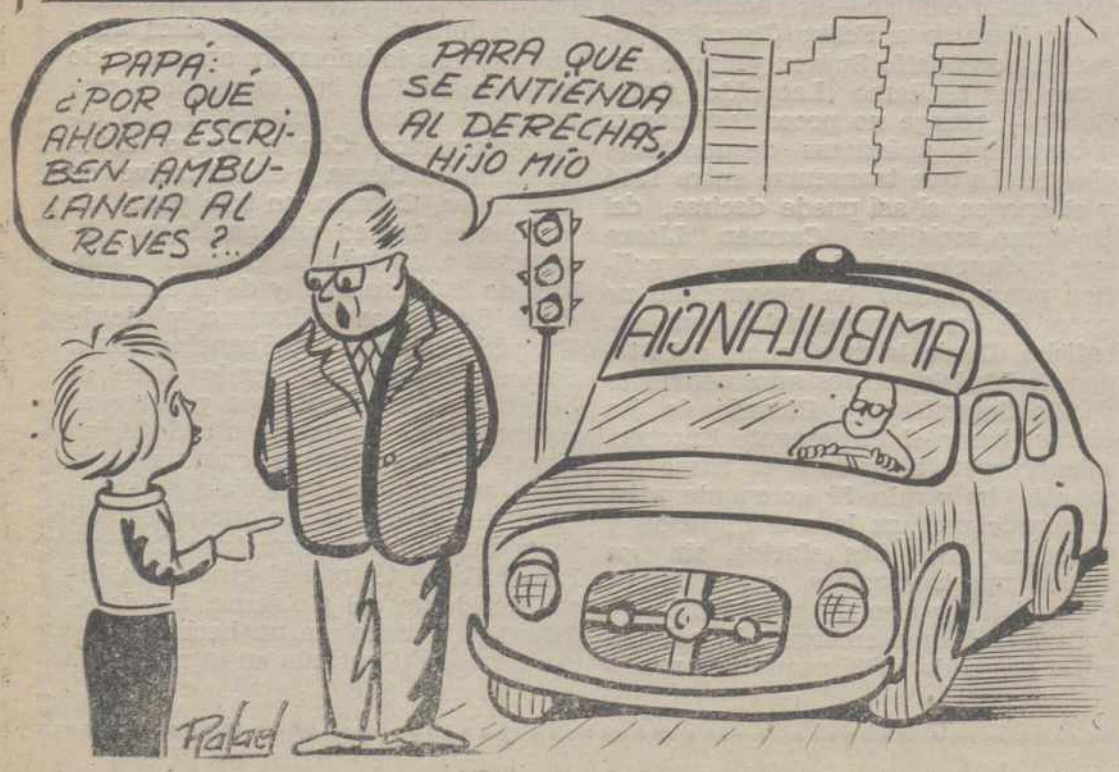

VENTANA ABIERTA

(Viene de la pág. 3).

Al comienzo de 1974, con el primer gobierno de Arias comienzan la entonces breve carrera ministerialde Pio Cabanillas, con Marcelino Oreja de subsecretario del Ministerio. La apertura le cuesta a Cabanillas la cartera y a Oreja la subsecretaría, aunque ambos quedan en franquía para la etapa siguiente. «Cabanillas es gallego-judío o merece serlo», apunta Carmen Llorca en su libro. «Todos se reservan, mirando hacia Londres», añade. Es que en Londres está aún Manul Fraga, la estrella del sistema en aquel tiempo, quien poco después inicia su lento suicidio aceptando ser —con Arias Navarro— vicepresidente del Gobierno. ¡Qué error más inmenso! Ya ha llegado «la Monarquía de todos», que no salía de París, como la de Alfonso XII, sino del próximo Palacio de la Zarzuela, donde vivía el sucesor desde que, en 1969, había jurado las Leyes Fundamentales del Reino.

Con el inicio de la transición, que anuncia con el cambio el derribo del viejo sistema, nuestra autora deja el Ateneo de Madrid y es nombrada delegada nacional de Cultura, con Adolfo Suárez en la secretaría general de la Falange, que va a desempeñar unos meses. Antes ha pasado como una nube de verano el efecto del discurso del 12 de febrero de 1975, pronunciado en las Cortes por Arias Navarro y escrito, desde el alfa hastal la omega por Gabriel Cisneros, un texto sin consecuencias y sin efectos. Hay por el medio un «gironazo» y un intento de volver a la edad de las cavernas. Al fin cae Arias, dimitido por el Rey, y con un extraño voto del Consejo del Reino se inicia el cambio, con Adolfo Suárez en la presidencia del Gobierno. Nuestra autora sigue en Secretaría General, por donde pasan después ministros sin relieve. Un día las flechas han desaparecido de Alcalá. 44. Hacía años que a las flechas les faltaban los cimientos.

Con el Consejo de Televisión, concluyen algo prechas y con Suárez en la Presidencia. Carmen Llorca es diputado por AP y se ve integrada en el Consejo de Televisión, un organismo extraño, mandón, perturbador, intrigante, demoledor de directores generales etéreo. Pasan los años y —el libro ya no recoge este tiempo— nuestra autora es diputada en Estrasburgo, sin que el champán y el foigras importen a Carmen Llorca un pimiento. Parece preferir la cocina alicantina, a ésta de las lindes de la vieja Europa, donde Francia acaba y Germanía comienza. Aquí el oli-oli y el pescadito frito allí las grasas y finos aguardientes. Demasiado empacho para hispanos austeros y con menos calorías que vitaminas en su cuerpo.

Con el Consejo de Televicsión, concluyen, algo prematuramente, estas primeras memorias de Carmen Llorca, que abarcan un tiempo importante de nuestro presente, con Suárez al fondo, «el único que se sabe el papel y conoce el desenlace». Pero lo que falta es precisamente el desenlace, que viene dado en un día de febrero de 1981 cuando el «tejerazo» es el contragolpe del golpe, el esperpento que rompe con todos los moldes establecidos. Como los esperpentos no gustan a Carmen Llorca, Tejero no está en su libro. En él, del Ateneo a Cultura, de aquí a televisión y a Estrasburgo, Carmen Llorca relata sus primeras cuatro vidas. Parecen muchas, pero le quedan otras a esta historiadora alicantina, culta y valiente.

(Iberia Press)

Notas y Comunicados

NOTA DEL GRUPO DE ALIANZA POPULAR DE LA DIPUTACION PROVINCIAL DE PALENCIA

Ante los hechos acaecidos el domingo día 9 del actual en la persona del alcade de Frechilla y diputado provincial, don Angel Miguel Prieto Herrero, el Grupo de Alianza Popular en la Diputación de Palencia, manifiesta su más clara [illegible] fundente repulsa [illegible] sión cometida contra [illegible] tro compañero Ange[illegible] Actos que demuest[illegible] las agresiones personales por quien sean ejecutadas no tienen cabida en nues[illegible] democrático.

M.C.D.2022

CRISIS MUNICIPAL AL MES Y MEDIO DE LEGISLATURA

GERARDO CISNEROS DIMITIO COMO ALCALDE Y CONCEJAL

"No estoy dispuesto a ser juguete de la oposición"

"CUALQUIER CAMINO PARA SANEAR LA ECONOMIA MUNICIPAL PASA POR LA ELEVACION DE IMPUESTOS"

Tras la rueda de prensa Gerardo Cisneros se despide de los concejales del Grupo Popular.— (Foto LUIS).

A las 9,15 de esta mañana, Gerardo Cisneros Matía ha anunciado en rueda de prensa su dimisión como alcalde y concejal del Ayuntamiento de Palencia.

Minutos antes, en su despacho, se reunía con el Grupo Popular de la Corporación Municipal. No asistieron, por encontrarse de vacaciones, Sonia Lalanda, Jesús Mañueco y Juan Carlos Revilla.

LA INTERVENCION DE CISNEROS

La rueda informativa, al "pillar" este desenlace de sorpresa a los medios de comunicación palentinos, se convirtió obligatoriamente en un monólogo del Sr. Cisneros Matía. Su intervención la reproducimos íntegramente:

"Quiero decirles que hace escasamente un minuto he presentado mi dimisión como alcalde de Palencia y como concejal del Ayuntamiento. Y lo he hecho por coherencia con nuestros planteamientos y nuestras manifestaciones en la campaña electoral. Hemos dicho reiteradamente en las cuatro esquinas de la ciudad que no estábamos dispuestos a subir impuestos o tasas. Teníamos una información —mala información— de que esto no era necesario, que el Ayuntamiento no tenía una situación económica tan grave y que por lo tanto era posible caminar con estos principios. No es así. Nosotros tenemos en estos momentos unos informes técnicos que voy a entregarles a ustedes emitidos por la Intervención Municipal en los que se demuestra claramente que cualquier camino que se tome para el saneamiento económico del Ayuntamiento pasa por la elevación, importante elevación, de impuestos. Yo no estoy dispuesto a no cumplir con mis compromisos. Por tanto es una decisión muy clara en este sentido.

Por otro lado, todos los grupos —sin excepción— hemos hablado en la campaña de la necesidad de anteponer los planteamientos municipales a los planteamientos políticos. Y yo considero que esto no se está llevando a cabo. Y creo que no se llevará a cabo sencillamente —y ustedes lo conocen perfectamente igual que yo— por las recientes negativas en los últimos plenos de transferir a la Comisión de Gobierno las atribuciones que el Pleno tiene y que con lógica debieron transferirse para el buen funcionamiento del Ayuntamiento. Para el funcionamiento diario. Para que las cosas puedan salir en su día. Para que no tengamos que retrasar todos los meses. Para que las gestiones de los palentinos puedan ser eficaces y puedan estar al día.

Con estas circunstancias, yo no he venido al Ayuntamiento a calentar sillones. No soy de los que vengan días y caigan ollas, y por lo tanto pienso que los que han votado a mi grupo y me han votado a mí estarán tristes al conocer esta decisión, pero conscientes de que es una actitud que en modo alguno implica el echarme atrás o no cumplir con lo que se prometió. Simplemente, el ser conscientes de que no se puede hacer lo que pensábamos. Que no es posible caminar juntos para intentar solucionar los problemas de Palencia sin meter por el medio planteamientos políticos. Porque entiendo que un jardín no tiene color socialista o color conservador: un jardín es de Palencia y para todos los palentinos. Por tanto, y a la hora de plantear las cosas, aunque así de simples se puedan decir, debemos entenderlas todos de la misma manera.

Esto no es así y yo desde luego —y por eso tomo esta decisión— no pienso ser muñeco ni juguete de la oposición. Que la oposición conviertiéndose en gobierno piense que el alcalde está para servir los intereses y realizar los programas de la oposición.

No tengo más que decir. Simplemente que lamento profundamente tener que tomar esta decisión. Los que me conocen de toda la vida saben que nunca me eché atrás, pero que son situaciones que Palencia entera debe conocer. Que tengo que pasar por ellas y que desde luego espero que sirvan para que Palencia, el Ayuntamiento, la Corporación Municipal, funcione mucho mejor en favor de todos los palentinos.

Les agradezco su presencia. Y que sepan que donde esté, que será en mi puesto anterior de funcionario de la Diputación, estoy a su disposición".

—O—

Al no surgir preguntas al respecto después de su completa exposición, Gerardo Cisneros dio por finalizada la reunión ausentándose de inmediato del Ayuntamiento para desplazarse rumbo a Madrid donde a las 13 horas tenía pensado tomar un avión para viajar hasta Barcelona y reiniciar sus vacaciones con la familia.

CARTA AL PLENO DEL AYUNTAMIENTO

El ex-alcalde también entregó a la prensa y radio la carta de dimisión remitida al Pleno del Ayuntamiento y en la que se expresa prácticamente en los mismos términos.

En ella, Cisneros Matía destaca que su decisión ha sido serenamente meditada y comunicada a los responsables de Alianza Popular y que la adopta con la esperanza de que sirva de reflexión.

También agradece "emocionadamente el apoyo que siempre encontré entre los concejales de mi grupo así como el de los funcionarios municipales". Finaliza la misma diciendo: "Me voy con pena, pero consciente de que haciéndolo ahora quizás mi marcha ayude a superar una situación que nada bueno presagia para los intereses del Municipio".

Lo anunció al presidente provincial de AP

ANTONIO ENCINA, CANDIDATO POPULAR A LA ALCALDIA

José Enrique Martínez del Río, presidente provincial de Alianza Popular, manifestó a mediodía en rueda de prensa que el partido respeta profundamente la decisión de Gerardo Cisneros de dimitir de su cargo de alcalde y añadió que aunque habían mantenido conversaciones sobre el tema no esperaban que tomara esa decisión tajantemente. Por otra parte, anunció que el candidato de AP para la alcaldía va a ser Antonio Encina, primer teniente de alcalde actualmente que ha venido desempeñando interinamente el puesto de alcalde-presidente durante las vacaciones de Cisneros.

Encina afirmó que tras «el mazazo» de la noticia de la dimisión, conocida por el grupo municipal de forma concreta esta misma mañana, momentos antes de que el propio Cisneros lo comunicara a los medios de información, asume totalmente su responsabilidad y con ello la de gobernar el municipio que sí es posible, pese a las razones aducidas por el ex-alcalde, ya que la situación económica —con 1.200 millones de deuda por facturas impagadas, aparte de los créditos— es crítica pero no irreversible ni de quiebra y dado que espera, como todo su grupo, que la oposición sea constructiva. Encina, que va como independiente en la candidatura, tiene intenciones de afiliarse a A. P.

La rueda informativa de Alianza Popular se centró también en el análisis de esa situación económica y en ella se anunció que «se subirán las tasas si tras un estudio exhaustivo se considera necesario aunque no los impuestos».

Respecto a la sucesión en la alcaldía, habrá que esperar a que la Junta Electoral admita la dimisión de Cisneros como concejal y nombre al siguiente en la lista, que es Manuel Martínez Gonzalez para celebrar después una nueva sesión de investidura de toma de posesión del nuevo concejal y de elección del alcalde entre los candidatos propuestos. El plazo que tiene la Junta Electoral es de diez días.

M.C.D.2022

Hace cuarenta y cinco días juraba la Constitución como nuevo alcalde de Palencia.— (Foto LUIS).

GERARDO CISNEROS, CRONICA DE UNA DIMISION

ME SIENTO INCAPAZ DE AFERRARME A UN PUESTO DONDE NO PODRE CUMPLIR LO PROMETIDO

Me voy por respeto a los que me votaron, a Palencia y a mi propia dignidad

La noticia ha estallado ahora, pero viene de largo. Gerardo Cisneros adoptó la decisión de marcharse incluso antes de que la Corporación celebrara el primer Pleno ordinario. Como lo conocía, a la salida de la reunión, expectante, le interrogué.

—Lo que acaba de ocurrir en el Pleno, me respondió emocionado, me ratifica en mi decisión: dejo la alcaldía y el Ayuntamiento.

Reflexionando entonces sobre la situación municipal, ahora hace un mes se advertía en estas páginas que en cualquier momento podría retumbar en Palencia "un campanazo"... Todo estuvo a punto para el 29 de julio: el escrito de dimisión redactado y la convocatoria para hacerlo público. La víspera se reunió Cisneros con el presidente provincial de Alianza Popular; la entrevista resultó tensa y de ella surgió un aplazamiento hasta el 22 de agosto. Ahora se ha vuelto a reunir con Martínez del Río y el día 11, en Valladolid, con José María Aznar. No le han dado argumentos para que desistiera de sus propósitos, ni tampoco para continuar aplazándolo. La noticia, pues, ha estallado. Días antes de acudir a Valladolid le planteábamos a Cisneros:

—¿Te das cuenta del alcance de tu decisión?

—Perfectamente y asimismo me la doy de las consecuencias, negativas, que se derivarían de mi permanencia en el cargo.

—Así es la política...

—Posiblemente, pero me siento incapaz de aferrarme a un puesto, donde no puedo cumplir lo que prometí.

—No esperarías que te lo pondrían facilito...

—Naturalmente que no. Desde el primer momento asumí que no haber conseguido la mayoría absoluta implica determnadas limitaciones para gobernar el Ayuntamiento.

—¿Dónde está, entonces, el problema?

—Fíjate que digo "para gobernar", no para ser gobernado. Los deseos de mando de unos y las ambigüedades de otros pueden convertir la figura del alcalde en un muñeco, sin facultades para hacer nada de nada

—¿A quién culpas?

—A nadie; me limito a dejar constancia de unos hechos. La Ley de abril de 1985 otorga al alcalde la facultad de constituir la Comisión de Gobierno a su criterio, para que le asista y ayude, agilizando así la labor gestora. En mi caso he podido formar la Comisión exclusivamente con gente de mi grupo y, sin embargo, he dado participación a todos los demás.

—¿Por qué dices esto?

—Porque se han negado a delegar en la Comisión atribuciones, que la propia ley socialista contempla. Y si la Comisión de Gobierno carece de atribuciones, ¿para qué la quiero? Todo lo de interés y relieve deberá ir al Pleno. ¿Es imaginable una Corporación, que deba estar celebrando sesiones plenarias constantemente?...

—¿No hay otras razones para que "tires la toalla"?

—Por recién planteada, puede que ahora mismo la situación no aparezca tan deteriorada, pero de no cambiar profundamente ¡ya me dirás cómo estara antes de un año!

—¿Tan mal lo ves?

—Muy mal y como pienso que ni Palencia, ni los palentinos, se merecen esta pérdida de tiempo, ¿para qué demorar una decisión, que llegará inexorablemente? En la campaña electoral dije y también insistí en la toma de posesión, que aspiraba a un Ayuntamiento de concordia aún dentro de las lógicas discrepancias.

—Perdona pero eso también lo manifestaron los demás candidatos.

—De acuerdo, pero yo respondo por mí: como el entendimiento parece que no es posible conmigo, me marcho. Aspiro a que mi sucesor tenga el camino más despejado; que los grupos se olviden de los entresijos de la Ley, se atengan más al sentido de las urnas y no pierdan de vista lo que los ciudadanos quieren y esperan.

—A propósito de urnas, no olvides tú que no lográsteis la mayoría...

—Absoluta, no; mayoría, sí. Yo respeto las matemáticas electorales, pero prefiero marcharme, temiendo que el Ayuntamiento pueda volver a las andadas aunque ahora sean otros los motivos. Palencia no se merece más años parecidos a los últimos.

—Creo que dramatizas en exceso...

—Yo lo veo así. Si han sospechado que veníamos para "hacer cacicadas" y por eso niegan la concesión de atribuciones del Pleno a la Comisión de Gobierno, primero es que no me conocen y segundo, que ahí está precisamente el Pleno, ante el que exigirnos cuentas. Pero no, de salida te niegan ya la posibilidad de acción.

—¿No será que te asustan los números rojos de las cuentas municipales?

—La situación económica resulta muy delicada, según el informe del Interventor. Cuando me invitó a encabezar su candidatura, a Alianza Popular le faltó información económica y su error me lo transmitió a mí; por eso prometí en la campaña que no tocaríamos los impuestos. Como no es posible cumplirlo, me marcho. Sí, la situación económica ha sido también fundamental en mi decisión.

—Volvamos sobre las Comisiones, porque en el Ayuntamiento no existe únicamente la de Gobierno.

—Existen las Informativas, cuyas presidencias, al estar en minoría Alianza Popular, podría haber copado la Oposición y no las ha querido, razón por la cual las hemos tenido que asumir nosotros, tildándonos de acaparadores, cuando ha sido exactamente lo contrario.

—La Oposición quería también delegaciones...

—Seamos consecuentes: ¿cómo va a delegar el alcalde su representación y autoridad en sus adversarios políticos? ¿Es que lo harían ellos con nosotros? Ni siquiera se lo pediríamos, pues la delegación ha de ser para personas de confianza. ¿Qué confianza podrá tener el alcalde en quienes, desconfiados le han negado las atribuciones legales solicitadas para la Comisión de Gobierno?

—O sea, que el acuerdo no ha sido posible.

—He pretendido que cada grupo presente su programa, ver las cuestiones en que coincidimos y partir de ellas para trabajar cuanto antes, pero no han querido tampoco. Como no deseo la ingobernabilidad, me marcho por si fuera yo la causa. Para mí resultaría más fácil "tirar millas", cargarme de razones y dentro de un año, cuando los palentinos hayan comprobado que el alcalde no consigue sacar adelante ningún proyecto, dimitir entonces para que el pueblo reparta las responsabilidades...

—¿Y qué van a decir quienes te votaron?

—Me he estremecido cada vez que en ellos he pensado. Me resulta durísimo comprobar con qué cariño la gente te aborda y te estimula y les contestas con una sonrisa, sabiendo que no será posible responder a sus esperanzas. Sé que voy a decepcionarles, mas espero que me comprendan y aunque de momento les cueste entenderlo, les pido que me crean: me voy por respeto a ellos, a Palencia y a mi propia dignidad. Los que me conocen saben que no miento.

—También se va decir que te ha faltado coraje...

—Yo peco más de "lanzado", que de falto de coraje.

—¿Y tu imagen?

—No se deteriorará tanto, como lo estaría dentro de un año si yo permaneciera amarrado al cargo y sin cumplir lo prometido. En cualquier caso, confío en el sentido común de mis paisanos, porque Palencia es lo que importa y mi intuición me dice que manteniéndome podría satisfacer mi vanidad personal, pero no serviría a los intereses de mi pueblo.

—O—

Testigo soy de la emoción con que Gerardo Cisneros ha vivido cada etapa de su decisión. Doy fe de la ilusión con que se lanzó a la tarea y también de la rabia y de la pena con que la abandona. Pero no le ha temblado la voz al pronunciar el verbo dimitir, esa palabra tan extraña en el mundo de los políticos. Quizá porque él no lo es.

Pedro-Miguel BARREDA

EL GRUPO DE DANZAS JORGE MANRIQUE REPRESENTO A PALENCIA EN ALEMANIA

Un año más como viene siendo habitual, el grupo de danzas Jorge Manrique ha asistido al Festival de Danzas de los Pueblos de Europa (XXIV Europeade) celebrado en la ciudad de Munich, durante los días 30, 31 de julio y 1 y 2 de Agosto.

Realizó su actuación conjuntamente con el grupo doña Urraca, de Zamora, representando ambos a Castilla León, e interpretaron «La pajera» del pueblo zamorano de Coreses.

A juicio de todos los participantes y del numeroso público asistente, la actuación de los castellano leoneses fue francamente buena, prueba de ello es que un grupo italiano ha ofrecido a Jorge Manrique la participación en varios festivales que se celebrarán el próximo año en su País.

• REGISTRO CIVIL

NACIMIENTOS

Alberto Maestro Fernández de Víctor y Felicitas.
Javier López Pedroso de Francisco Javier y María Juliana.
Igor Pérez Martín de José Luis y María Arrate.

MATRIMONIOS

Roberto Alvarez Estébanez y Ana María Delgado Andrés.
Lucio Sánchez Rojo y María Soledad Ceballos Ceballos.

M.C.D.2022

Recuerdos viejos

- UN HOMBRE PERECIO AHOGADO EN EL CARRION
- REPARTO DE SOCORROS A PUEBLOS AFECTADOS POR LOS TEMPORALES
- ACCIDENTE EN EL TREN PROVINCIAL DE LA MAÑANA
- ASCENSION AL **ESPIGÜETE** EL 16 DE AGOSTO

Hace 100 años

(Día 14 de agosto de 1887)

El sábado 13 pereció ahogado en aguas del Carrión a su paso por Palencia, en las proximidades de los tintes, un confitero de Cevico de la Torre que dos años antes había estado retenido en el manicomio de Valladolid y que, tras salir aparentemente curado, había vuelto a recaer en su demencia unos meses antes de fallecer. Se creía que como consecuencia de su estado mental pudo tirarse al río.

—o—

El Diario Palentino advertía a las autoridades competentes que en una casa de la calle San Juan había un sumidero o pozo negro abierto, del que se desprendían tales emanaciones que molestaban enormemente a los vecinos y eran un constante peligro para la ciudad.

—o—

La Guardia Civil del puesto de Barruelo detuvo a unos sujetos por encontrarles en su domicilio las dos reses lanares que el día anterior le habían sido robadas a otro vecino del pueblo.

También les recogieron una escopeta y municiones.

—o—

El inspector de Vigilancia y varios agentes a sus órdenes detuvieron y pusieron a disposición judicial a los seis individuos que la noche del 12 de agosto habían apaleado al oficial segundo del Gobierno Civil señor Franco Cortey en las eras.

Hace 75 años

(Día 14 de agosto de 1912)

En cumplimiento de un acuerdo de la Junta Provincial que se ocupaba del reparto de socorros para los damnificados por los últimos temporales, en la depositaría-pagaduría se entregaron a los alcaldes - presidentes de las juntas locales las siguientes cantidades: Alba de los Cardaños 600 pesetas; Villaherreros 1.374; Támara 304 pesetas; San Llorente de la Vega 228; Olmos de Pisuerga 581; Amusco 3.750; Ampudia 380; Espinosa de Villagonzalo 683; Revilla de Collazos 1.139; Collazos de Boedo 123; Amayuelas de Abajo 1.491; Fresno del Río 759; Nestar 131 pesetas y Villasila 304. Hacían un total aproximado de 12.000 pesetas, las concedidas por el Gobierno a la provincia de Palencia.

—o—

Fue nombrado por Real Orden Beneficiado con cargo de maestro de ceremonia de la catedral palentina el que era capellán de la Metropolitana de Valladolid don Santiago Merino.

—o—

La Inspección Provincial de Montes remitió al delegado de Hacienda para su publicación en el Boletín Oficial una relación del plan de aprovechamientos de pastos, entre los que figuraban los del Monte «El Viejo», cuya subasta quedó señalada para el 16 de septiembre en el salón municipal de sesiones, bajo el tipo de 2.575 pesetas.

—o—

Según las noticias que circulaban por la ciudad, era casi seguro que en la corrida de toros del 2 de septiembre actuarían los matadores Vicente Pastor y Pacomio Peribanez con ganado de don Félix Gómez.

Hace 50 años

(Día 14 de agosto de 1937)

Cuando se encontraba en la estación de Piña de Campos el tren provincial de la mañana ocurrió un sensible accidente en el que resultó herido de importancia un ganadero de 36 años, natural de Parada Vieja y domiciliado en Mada (Lugo), que iba en el convoy al cuidado de un vagón de ganado con destino al Ejército.

El ganadero intentó cruzar entre dos vagones apoyándose en los topes de ambos y al retroceder la máquina quedó aprisionado entre las mangas de esos topes, resultando con una herida por magullamiento en el pie derecho.

En el tren procedente de Aguilar y después en una camioneta de la Cruz Roja fue trasladado a la Casa de Socorro palentina, donde se le practicó la primera cura. Después quedó ingresado en el Hospital Provincial.

—o—

Una comisión de diputados provinciales visitó al obispo para hacerle presente a felicitación de la asamblea con motivo del reconocimiento de la España nacional por parte del Vaticano y de la publicación del escrito del Episcopado español fijando su actitud en la guerra civil.

También se dirigió un telegrama en términos similares al cardenal Gomá, Primado de Toledo, y otro a la Diputación de Vizcaya felicitándola por las gestiones realizadas con todo éxito para la repatriación de los niños de la colonia Górliz.

—o—

Estaban en los corrales de la plaza los seis novillos - toros que Pérez Tabernero había enviado para la corrida palentina del día 15.

Eran soberbios ejemplares de toros de lidia, bonitos, lustrosos y bien criados de los que se esperaba mucho juego, si su bravura estaba en consonancia con la excelente presentación. El cartel había despertado gran interés entre los aficionados y al parecer iban a llegar forasteros de Burgos y Valladolid para presenciar la corrida y las buenas faenas de los diestros Jaselito Sánchez Mejías y Juanito Belmonte, conceptuados como fieles seguidores de sus progenitores en arte, valor, estilo y elegancia.

Hace 25 años

(Día 14 de agosto de 1962)

Con motivo de las ferias y fiestas de Velilla del Río Carrión, se iba a celebrar el 16 un gran moto cross regional con participación de los mejores pilotos de la Federación Castellano - Cántabra que comprendía a las provincias de Santander, Palencia, Burgos, Valladolid y Zamora.

La organización corría a cargo del Moto Club Palentino y el patrocinio era del Ayuntamiento de Velilla.

—o—

Eran ya nueve las candidatas elegidas por las distintas sociedades y peñas palentinas para concurrir al título de «Señorita Palencia y Reina de las Fiestas 1962» en la tradicional Verbena de la Prensa que se celebraba en las fiestas de San Antolín.

Aquella noche hubo nuevas elecciones en las verbenas organizadas por las federaciones de balonvolea y balonmano y por la Piscícola Palentina. Para el día 15 se anunciaba la del Moto Club.

—o—

Siete montañeros de la OJE iban a realizar una ascensión al Espigüete (2.450 metros) el día 16. Estaban acampados en las estribaciones de este pico, junto a la cola del pantano de Camporredondo y a la carretera que conducía al último pueblo de la provincia de Palencia, Cardaño de Arriba.

La ascensión la iban a iniciar por un estrecho valle bordeando todo el macizo hasta llegar a las minas abandonadas donde atacarían el frente, en principio por unas pedreras de alud y ventisqueros con mucha nieve dura y bastantes grados de inclinación, hasta topar con la verdadera pared.

Una vez en ella, las dos cordadas se dividirían para alcanzar la cumbre por diferentes vías de acceso, siendo el recorrido por varias chimeneas y pasos horizontales, en los que tendrían que utilizar diverso material de escalada.

El tiempo previsto para la ascensión, descenso incluido, era de ocho horas. Al frente de la expedición figuraba un guía titulado, conocedor de la zona.

EL TIEMPO EN LA PROVINCIA DE PALENCIA

Ligero descenso de temperaturas

La situación es hoy de cielos nubosos en toda la cuenca con riesgo de formación de núcleos tormentosos dispersos a última hora de la tarde. Los vientos se mantienen en calma o soplan flojos y la temperatura máxima se mantiene ligeramente inferior a la de ayer, oscilando alrededor de los 35 grados, esperándose para mañana una mínima de 17.

Para este sábado los cielos aparecerán parcialmente nubosos con vientos flojos y ligero descenso de las temperaturas mínimas.

En cuanto a las capitales castellano-leonesas, los datos de máximas y mínimas fueron ayer los siguientes: en León ciudad una máxima de 38,5 grados y una mínima esta noche de 16,5; en León aeropuerto 38,2 y 21 respectivamente; Zamora 36,4 y 23 grados; Valladolid ciudad 37,8 y 20,4 grados; Soria 36,6 y 19,4 grados; Salamanca aeropuerto 34,8 y 21 grados; Avila 36,6 y 21 grados; Segovia 36,5 y 23,5 grados.

DATOS EN LA CAPITAL

Datos del tiempo en Palencia capital que nos facilita el observatorio Provincial. Sólo tenemos los relativos a temperaturas y son 38 grados de máxima ayer miércoles y 22,5 de mínima la noche pasada. A las 9 horas de hoy teníamos 25 grados.

caja de ahorros y m.p. de salamanca

Palabras Mayores

P. ALBERTO A. TORRES, S.J.

EXALTADOS

(San Pablo, Romanos 11, 13-15)

En visión humorística y con retranca, los hombres se dividen en patriotas (los bien nacidos), patrioteros (los pasados de rosca patriótica) chauvinistas (los patrioteros a la francesa o lo yanki), nacionalistas (los tocados del ala separatista), racistas (unas exaltados del higo), segregacionistas (racistas de consultorio psiquiátrico)... y judíos.

Porque los judíos de aquel entonces eran todo eso pero a lo bruto: esos eran la raza escogida de Dios, la nación consagrada, los hijos adoptivos, los salvados, ellos o el diluvio; los que al levantarse y ponerse el sol rezaban: "Gracias te doy, oh Dios, porque no naci "goy" (=pagano).

MEGALOMANIA

Ni el mismo san Pablo se libró de aquella quimera: el día en que la policía le detiene en el templo y le confunde con un egipcio, se arranca: "¿Yo? ¡Yo soy judío!". Delante de sus cristianos de Filipo se gloria: "Yo soy (...) hebreo de pura cepa".

Todos los judíos, igual que san Pablo pero mucho más. Y eso que los profetas llevaban 800 años bajándoles los humos, pero entonces cogieron a los profetas y, al que no aserraban por la cintura, le machacaban a pedradas.

Jesús les cantó las verdades del barquero: os tenéis por hijos de Dios pero os remplazarán los paganos. Y les profetizó la destrucción de su templo y ciudad, su fin como nación dispersada por el mundo... Aquello ocurrió el año 70, lo segundo el año 134.

Por todo ello, el chasco el día en que san Pablo les dijo: "Dios es también el Dios de los paganos". Y qué día el de aquel chasco cuando les dijo que para Dios "no hay diferencia entre judíos y paganos".

MIMETISMO

Pues algo así andamos los católicos: nos creemos los mejores, los únicos, nosotros o el diluvio universal. Hombre, cierto que no acarreamos seis millones de judíos a las cámaras de Dachau, Buchenwald, Sachsenhausen... pero ¿qué? Los recluimos en las juderías, los echamos a las hogueras de la Inquisición...

Ahora mismo, acá en esto, tenemos grupos eclesiales, paraeclesiales y extraeclesiales tocados o del nacional catolicismo o de fanatismo religioso, segregacionismo sectario... Dios los cría y ellos se juntan.

Se juntan para contagiarse espiritualidades clasistas, cultivar doctrinas preconciliares y distinguirse de los demás, fanatizarse y proclamar un idearium coactivo.

Se da entre nosotros un cierto cerrilismo religioso. Intransigentes, intolerantes, etc. El caso es que podíamos empezar con la intransigencia particular: cada uno consigo mismo. Santificarse en lugar de santificar a los demás, ¿no?

UNIVERSALISMO

Los exaltados del signo que sea podían aprovechar sus reacciones primarias y menos cultivadas, hasta menos evangélicas, en vivir un cierto universalismo: Dios es de todos y para todos. Pero no dicho, claro, vivido, Eso.

Por lo contrario, Dios se desentendió de su pueblo. Mejor así: el pueblo se desentendió de Dios. ¿Qué iba a hacer Dios? Se quedó a la espera de que su antiguo pueblo judío regrese a El.

Como de este palo todos tenemos una flauta, bueno será. Bueno será que, si el lector se desentendió de Dios (¡cosas de la juventud aventurera, de las debilidades humanas, incluso del mismo pecado frío y calculado...!), sepa que Dios está a la escucha y a la espera.

Puede el hombre cometer las estupideces que se le tercien pero no tiene derecho a cometer la peor de todas: desesperar de Dios. Aunque desespere el hombre de sí mismo, Dios no desespera de su misericordia (que es amor comprensivo) y, de rebote, el hombre no tiene derecho a desesperar de ese amor.

M.C.D.2022

LA MARATONIANA COMISION DE GOBIERNO DE AYER

DISCUSION PREVIA SOBRE LAS COMPETENCIAS EN MATERIA DE LICENCIAS

PREGUNTAS SOCIALISTAS SOBRE LAS FERIAS DE SAN ANTOLIN

La Comisión Municipal de Gobierno mantuvo ayer una reunión maratoniana de nada menos que cinco horas y media, desde las 9 hasta las 14.30 horas. Empezó con una discusión sobre las competencias de la Comisión que quedaron sobre la mesa en el pleno extraordinario celebrado el pasado 24 de julio, razón por la que los concejales socialistas alegaban que no podían traerse a la sesión las licencias de obras.

Al final se pudieron discutir y dictaminar sobre ellas al señalar el secretario, al que se le pidió informe sobre ello, que no había nulidad absoluta para tratarlas ya que podían considerarse como competencia del alcalde. No obstante se pidió un informe exhaustivo al secretario sobre el particular y se pasó después a tratar el conflictivo capítulo que incluía nada menos que 25 solicitudes de licencias de obras.

Las 5 primeras del orden del día se aprobaron unánimemente. La de Eduardo Sánchez en nombre de HOLA, S.A. para construcción de edificio destinado a oficinas en calle Mayor, 29, quedó pendiente de informe de los Servicios Jurídicos. La de José Luis Blanco en nombre de PADESER, S. A. para construcción de viviendas en Alonso Fernández del Pulgar y Marqués de Albaida quedó aprobado con los votos favorables de AP y CDS contrario del PSOE e IU alegando que violentaba las normas del Plan General de Ordenación Urbana. Las 8 siguientes se aprobaron por unanimidad y quedaron pendientes la de Construcciones Julio Cuesta para 9 viviendas en calle Julián Diez números 7 y 9, la de Julián Vallejo para reforma interior de local para bar en calle Cardenal Almaraz esquina a General Mola y la de Gas Palencia para red de distribución de gas natural en el municipio de Palencia 1.ª fase, pendiente de ultimar las negociaciones.

Las seis restantes se aprobaron por unanimidad, incluida la de CAMPSA sobre ubicación de estaciones de servicio (surtidores) en diversos puntos de la ciudad, dejando claro que sólo se aprueba la instalación de dos en el Paseo del Otero y en el de La Julia y a precario, como informó el lunes la Comisión de Obras, Urbanismo y Servicios.

OTROS ASUNTOS

Las seis alineaciones e informaciones urbanísticas recibieron la aprobación unánime de la Comisión. En el capítulo de devoluciones de avales se aprobó la primera. En la segunda, relativa a la solicitud de la Comunidad de Propietarios de la calle Don Sancho número 5 sobre devolución de un aval bancario de 75.000 pesetas, se acordó solicitar del Banco Intercontinental que reintegre al Ayuntamiento esa cantidad para resarcir parte de la cuantía de 257.500 pesetas que el Ayuntamiento invirtió en esa obra.

Después se desestimó un recurso de reposición; se aprobaron los seis asuntos de actividades molestas y las cuatro certificaciones de obras, la última de ellas relativa a la remodelación de instalaciones deportivas "Eras de Santa Marina" realizadas por administración por el Ayuntamiento con un importe de 2.481.192 pesetas tuvo el voto en contra del concejal de Izquierda Unida Antonio Herreros.

LIMPIEZA DE COLEGIOS PUBLICOS

Se aprobaron los pliegos de condiciones para concursillo de cara a la contratación del servicio de limpieza de los Colegios Públicos de EGB Juan Mena, Jorge Manrique, Ramón Carande, Ciudad de Buenos Aires y San Mateo, con el voto en contra de IU y se acordó solicitar presupuesto a todas las empresas palentinas que se ocupan de este tipo de limpieza. El PSOE, por su parte, señaló que aprobaban el tema dada su urgencia ya que los colegios tienen que abrirse en septiembre pero que espera que en el futuro se haga por otro método.

Se aprobaron también los padrones fiscales, las reclamaciones y las peticiones de sepulturas y liquidaciones en el Cementerio Municipal.

INFORMES Y RUEGOS

En este último capítulo del orden del día, el alcalde informó de que el plazo de solicitud para conseguir ayudas del INEM y la Diputación terminaba el 20 de agosto y al tener que aprobarse las solicitudes en el pleno, se acordó convocar uno extraordinario para la semana próxima aunque no se fijó fecha concreta.

En ruegos, el PSOE solicitó de los Servicios Técnicos un estudio exhaustivo sobre los puntos de iluminación de la ciudad de cara a reparar los que estén estropeados y reponer los necesarios.

El otro tema tratado fue el de la elaboración del programa de fiestas. En este punto, los socialistas señalaron que se había hecho exclusivamente por los aliancistas y que se p[illegible]tó a los medios informativos sin que ellos tuvieran noticias de su elaboración. También preguntaban qué había sucedido en la subasta de los terrenos del "real de la feria" para haberse recaudado tan poco dinero y sobre la supuesta falta de documentos imputada a César Aparicio, concejal de festejos en la anterior corporación.

Antonio Encina les contestó que ni él ni Gerardo Cisneros conocían que la Comisión de Festejos no se hubiera reunido para discutir el programa de ferias y que si lo presentaron a los medios informativos con tanta urgencia fue sobre todo porque querían aclarar el tema del presupuesto, nunca por mala fe ni intenciones ocultas. En cuanto a la subasta, la culpa de que sólo se hayan conseguido 7 millones la tiene el acuerdo de los feriantes de no pujar y en cuanto a la desaparición de documentos dijeron que nada faltaba a excepción de una agenda particular de César Aparicio con teléfonos relativos a contrataciones que llevó porque era de su propiedad.

DIPUTACION PROVINCIAL DE PALENCIA

DEPARTAMENTO DE CULTURA

III DIA DE LA PROVINCIA

22-23 AGOSTO 1987

SALDAÑA

SALIDA DE AUTOCARES

Día 23 de Agosto: 10 horas

PLAZA DE SAN LAZARO

VENTA DE BILLETES:

VIAJES OESTE, C/ Colón

PALENCIA: 300 PESETAS

Participa en el III Día de la Provincia

POLICIA MUNICIPAL

En vanguardia de la protección civil

Momento de la llegada

El pasado día 7 la Jefatura de Policía Municipal, fue informada por la Dirección del Hospital Lorenzo Ramírez, de la necesidad de contar con persona adecuada en orden a un Servicio humanitario que se producía de manera urgente. Nuestra Policía Municipal, en vanguardia siempre de la protección civil se desplazó al aeropuerto de Villanubla con objeto de hacer más fácil la localización del lugar donde se habría de producir la toma de tierra de un helicóptero de la Ertzaina a fin de trasladar a un recién nacido prematuro desde nuestro hospital Lorenzo Ramírez al Hospital de Basurto en Vizcaya.

El dato humano y entrañable se produjo cuando en la madrugada del día 7 sobre las 2,50 horas Carmen Alba Temprano, daba a luz a un precioso niño de 800 gramos y que según nos comunica su padre Fernando Gallego Vaquero llevará el nombre de Iván.

Estos padres palentinos se encuentran muy satisfechos hoy cuando nos comunican que el pequeño, pese al especial cuidado que requieren estos casos, evoluciona favorablemente, encontrándose fuera de peligro. Se da la circunstancia que el feliz acontecimiento se produjo cuando disfrutaban de las merecidas vacaciones en la localidad de Venta de Baños junto a sus familiares, ya que su domicilio lo tienen fijado en Basauri por razones de trabajo. El éxito de este servicio humanitario se debe a la especial atención del personal sanitario así como a cuantos han intervenido de una u otra manera en el mismo teniendo como centro de operaciones la Dirección del Hospital Lorenzo Ramírez.

Momento en que desde la incubadora del Hospital, se hace traslado a la del helicóptero.

Nuestra enhorabuena a los padres.

M.C.D.2022

LAS BIBLIOTECAS TAMBIEN SON PARA EL VERANO

• La pública, la Miguel de Unamuno, las que están al aire libre, las "maletas viajeras"

• LOS NIÑOS LEEN MAS QUE LOS ADULTOS

La lectura no es una afición que a los españoles en general nos guste practicar. De todos es sabido que el porcentaje de lectores en nuestro país es bastante bajo en comparación con otros países. Algunas veces las estadísticas hasta nos hacen sonrojar de cierta vergüenza que tenemos escondida y que florece cuando descubrimos que hay quienes leen un libro a la semana y la mayoría de nuestros compatriotas no llegan a un libro al mes.

Durante el verano, con las vacaciones por delante y un montón de tiempo libre del que disfrutar, los humanos a parte de ir a tostar nuestros torsos al sol y chapotear en las piscinas y playas podemos sumergirnos en diferentes tipos de lecturas.

...Y no vale la escusa de que los libros están muy caros y nos agotan el presupuesto porque las bibliotecas crecen y se «multiplican» de una manera asombrosa para que nosotros podamos frecuentar sus servicios.

Los bibliotecas también son para el verano

LA BIBLIOTECA PUBLICA DE PALENCIA

La Biblioteca pública situada en la calle Eduardo Dato de nuestra capital, es uno de estos «templos del saber» donde usted puede ir a incrementar su sapiencia, o a entretenerse en la sala de prensa o si lo prefiere llevarse la sabiduría a cuestas tomando algún libro prestado.

Desde el 1 de enero de 1987 la Junta de Castilla y León es quien controla los presupuestos para compras de libros y mantenimiento en general de la biblioteca pública que anteriormente había dependido del Ministerio de Cultura.

De momento cuenta en su haber con 100.000 volúmenes, y como su propio nombre indica ofrece sus servicios al público de la calle, al ciudadano de a pie, aunque el porcentaje de universitarios que frecuentan sus salas es mayor (un 60%) que el del resto de los ciudadanos.

El horario que en invierno ha sido de 9 a 1,30 por las mañanas y de 4 a 8 por las tardes, en verano se reduce a jornada matinal de 10 a 2.

El próximo 14 de septiembre entrará en vigor el nuevo horario que será de 9 a 2 de la mañana y de 4 a 9 de la tarde.

La decisión de mantener cerrado por la tarde se tomó después de comprobar las estadísticas de años anteriores que demostraban la escasa afluencia de público en esas horas.

Así se entiende que en invierno la sala de lectura para adultos llegue a un nivel de asistencia de 150 personas por la mañana y 200 por la tarde; mientras en verano sólo son unas 130 personas las que acuden.

LOS NIÑOS LOS QUE MAS LEEN

Los peques palentinos han superado el porcentaje le asistencia de los mayores con una facilidad asombrosa.

Vienen a ser 175 niños los que van a la biblioteca diariamente en verano, doblándose dicha cantidad en las tardes de invierno.

La sala de prensa que está abastecida con 12 ejemplares de los periódicos punteros a nivel nacional y con aproximadamente 60 revistas diferentes fijas más otras especializadas que reciben esporádicamente, es frecuentada por personas mayores en su mayoría jubilados y con un porcentaje del 85% de hombres sobre uno muy escaso de mujeres.

En la sala de lectura el porcentaje de varones y féminas está equilibrado casi al 50%, mientras en la sala infantil son las niñas las que más leen.

LOS QUE TRABAJAN DENTRO

Alfredo Diez es quien actualmente ejerce de, podríamos llamarlo, director en fuciones.

El resto de la plantilla de trabajadores que se ocupan de informar, poner a punto los carnets, de los archivos, documentación, informatización, procesamiento, etc... está compuesta por 23 personas en total. Echan en falta «alguna» otra persona pues hay trabajo para más.

Debido a la escasez de personal, de momento las dos videotecas co nlas que cuenta la biblioteca están cerradas.

Son: una videoteca para visionado colectivo con espacio suficiente para 40 personas. La segunda es de visionado individual formada por 20 cabinas para una sola persona y tres cabinas con espacio para seis personas cada una.

Unos 500 videos entre educativos (el 90%) y películas de las que merece la pena conservar, es el lote de la videoteca. Asimismo son más de 3.000 discos y cintas de todo tipo de música las que estarían a disposición para oir en estas salas si estuvieran abiertas.

Sin embargo, posiblemente, si llega a ampliarse la plantica, en octubre entrarán en funcionamiento las fonotecas y videotecas.

Las estadísticas del año 1986 arrojan una cifra de 67.000 lectores entre alultos y niños, lo más seguro es que las del 87 superen a éstas.

BIBLIOTECA MIGUEL DE UNAMUNO

La biblioteca Miguel de Unamuno depende del Centro Coordinador de bibliotecas que se encuentra en el mismo edificio de la biblioteca pública.

Existe una relación estrecha entre ambas bibliotecas puesto que han unificado el carnet, de manera que haciéndose el carnet de la biblioteca pública uno puede ir a la Miguel de Unamuno y tomar libros prestados de allí.

Desde que se inauguró en marzo aproximadamente, ha tenido muy buena acogida por la gente que vive más cerca de Balmes y Cardenal Cisneros que de Eduardo Dato.

CENTRO COORDINADOR DE BIBLIOTECAS

Que los niños leen y mucho no nos ha sorprendido demasiado puesto que se les ve con frecuencia en las bibliotecas de verano que invaden los puntos de mayor concurrencia infantil de nuestra ciudad.

Estas son promovidas por el Ayuntamiento, con fondos del Centro Coordinador de Bibliotecas.

El Centro Coordinador también tiene a su carpo otras 22 bibliotecas que funcionan en pueblos, el Bibliobús y lotes de préstamos también llamados «maletas viajeras» que consisten en unos préstamos de 200 libros a asociaciones culturales durante 2 ó 3 meses y transcurrido ese tiempo se cambian por otro lote.

Actualmente hay 8 «maletas viajeras» por ahí.

SILVIA HERRERO

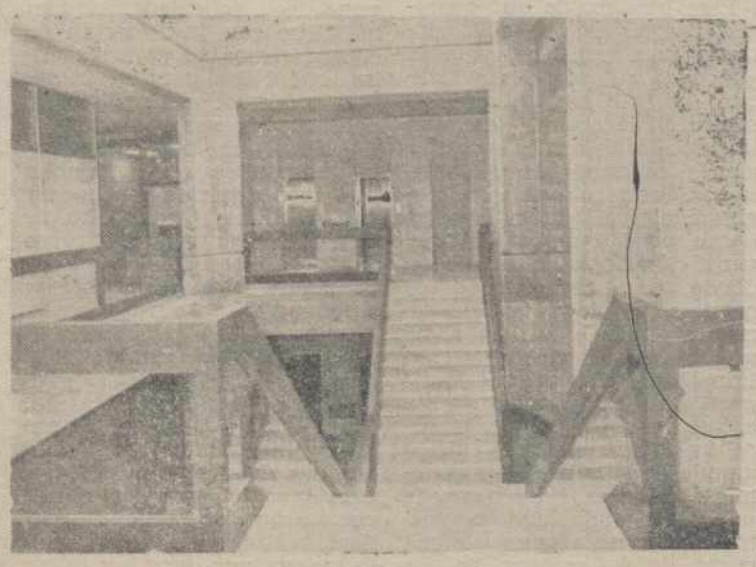
Interior de la Biblioteca Pública

CINE DONSANTIAGO

Segunda semana de llenos, con el mayor acontecimiento cinematográfico de este verano.

«ARMA LETAL»

Estreno en España, donde triunfa excepcionalmente.

CINE Rey Don Sancho

Otro gran acontecimiento, al mismo tiempo que en las principales ciudades españolas, un film de J. Grau

«EL EXTRANGER —OH de la Calle Cruz del Sur»

Una comedia mágica y divertidísima, con JOSE SACRISTAN.

Otro gran éxito del verano 87.

CINE ORTEGA
5, 8 y 10,45. Tolerada
«SUPERMAN IV»
(En busca de la paz)

CARRISON CAFE

En su línea de éxitos presenta todas las noches la voz inigualable de Canarias

TONI GRECO

desde el 13 al 16 de agosto.
No deje de admirar a este gran artista.
Mariano Prieto. Palencia.

Viernes, 14: D. Alberto José Torres Michelena (Plaza León) y D. Enrique Junco Calderón (Avda. Valladolid, 4).

Sábado, 15: D. José Fernando Adán Vallejo (Avda. República Argentina, 9) y D. José Luis Valverde Rodríguez (Avda. Simón Nieto, 16).

Domingo, 16: D. Manuel Arangüena Arangüena (Barrio y Mier, 8) y doña Pilar Rubio Cantarero (Avda. Manuel Rivera, 21).

Lunes, 17: Doña María Luisa Torrego Pierrad (Mayor 140) y D. José María Arnaiz Poza (Avda. Santander, 7).

SERVICIO NOCTURNO

Don José María Fernández Nieto (Mayor, 40). Teléfono 742470. Diariamente desde las 10'30 horas de la noche.

En el sorteo celebrado el día 13, han resultado premiados los siguientes números

Con 100.000 pesetas

8064

Con 5.000 ptas. los números terminados en:

064

Con 500 ptas. los números terminados en:

64

Con 50 ptas. los números terminados en:

4

Aproximaciones de 1.250 pesetas a los números

8063 y 8065

M.C.D.2022

Venta de Baños

LA FIESTA DEL RIO

Hace tres años que se inició un hermanamiento más cercano que el de Coulounieix-Chamiers. Sin que por supuesto éste sea despreciable.

Los ayuntamientos de Tariego y Venta de Baños decidieron celebrar una fiesta conjunta con una serie de objetivos.

Fomentar el amor a la naturaleza, potenciar este lugar, cerca del puente, que en sus tiempos estuvo de moda, pero sobre todo celebrar una convivencia con un pueblo, que como Tariego, todos somos amigos e incluso todos o casi todos, tenemos algún pariente en cualquiera de los dos pueblos

Esta idea ha ido poco a poco perfeccionándose, sin que haya llegado a la perfección, pero va buscando sus caminos.

Este año se comenzó con la preparación de una gran paella para cuatrocientos comensales.

Gambas, cangrejos, almejas, chipirones, mejillones y naturalmente, arroz, fueron los componentes de la gran paella, que gustó a todos, incluso a los que tuvieron la mala suerte de que no les correspondiera ni un cangrejo.

Después hubo juegos para los niños y para los mayores.

Y después de la merienda, esta vez, cada uno por su cuenta, se organizó un gran baile que duró hasta muy tarde.

La paella dirigida por un experto cocinero, del que podría decirse que fue cocinero antes que fraile, fue sabrosísima, quizás porque en su confección intervinieron gentes de las más diversas procedencias ideológicas.

En la foto de Olea, del ayuntamiento de Venta de Baños junto al alcalde accidental y a la presidenta de la comisión de cultura, miembros de las peñas en su papel de flamantes marmitones. El de la vara, ni es el alcalde ni es el cocinero jefe. Es Paco.

Una agradable fiesta que a todo el mundo gustaría durase por los siglos.

CORRESPONSAL

LANTADILLA y su ermita

Hace unos años Lantadilla vivió momentos de tirantez debido al estado ruinoso de su ermita, donde se rinde culto a Nuestra Señora de Lantada.

No es mi intención, ni mucho menos, hacer comentarios sobre dos hechos acaecidos y más aún, cuando han sido superados aquellos inconvenientes, considerando se deben olvidar cuantos acontecimientos sucedieron. Al final todo el vecindario de Lantadilla vio culminada la obra de una nueva ermita, con lo cual ahora estas gentes viven en paz y en gracia de Dios.

La mayoría de los pueblos tienen su ermita. Aquí no podíamos quedarnos sin la nuestra que hoy podemos presumir de contar con la más moderna de cuantas existen. Se inauguró con toda solemnidad el domingo día 9 de los corrientes. Se celebró la Santa Eucaristía que fue presidida por nuestro párroco don Mederico Vicente y concelebrada por los religiosos nativos, párrocos de Frómista, Arenillas, Melgar de Yuso y Espinosa, que fueron acompañados de don Santiago Fernández, don Rosendo y don Miguel entre otros, siendo amenizada por la Rondalla Coral Salesianos de Astudillo, acudiendo todo el pueblo al frente de las primeras autoridades. Tampoco faltaron caras conocidas del contorno.

El grupo de Danzas de Torquemada nos deleitó con la ejecución de las jotas típicas de nuestra comarca.

En las orillas del río Pisuerga hubo una comida campestre de hermandad y debo resaltar que con aportaciones de regalos de nuestras gentes ha quedado abierta una tómbola para recaudar fondos con destino a la obras de la nueva ermita, inaugurada para mayor gloria de Dios.

María de los Angeles Tapia Alonso

Baltanás

LIMPIEZA DEL ATRIO DE SAN MILLAN

Aprovechando que nuestro pueblo está a «tope», una veintena de baltanasiegos que ahora disfrutan sus vacaciones estivales, decidieron el pasado martes limpiar y adecentar el atrio del catedralicio templo de San Millán.

Cada uno, con su correspondiente herramienta se fueron presentando a las nueve de la mañana, para incorporarse al voluntario trabajo A las dos horas estaba repleto de escombros e inmundicias un camión de buenas proporciones y el atrio totalmnte limpio y renovado.

Los vecinos asombrados de la operación, ofrecieron toda clase de facilidades y aportaron su desinteresado apoyo. Algunos, como Valentín obsequió a la improvisada brigada de trabajadres con varios porrones de vino fresco del terreno. Otros, como Celia, la hija de Romaña, con aportación económica para el almuerzo que «a escote» resultó tan festivo como un banquete de bódas, después de terminado el tajo.

La admiración y felicitación a estos hombres ha sido transmitida por todo el vecindario y esperamos que su ejemplo redunde en posteriores actuaciones de este tipo por un Baltanás limpio y hermoso.

El Corresponsal V. N. E

Desde VILLOVIECO
EUTIQUIA CAMINERO, una cocinera de Carrión de los Condes

"La gastronomía palentina hace que nuestra tierra sea más conocida"

Me imagino que todos ustedes los conocen, así como su restaurante. Ellos son Luis Pérez y Eutiquia Caminero, gerentes y dueños en Carrión de los Condes del «Resbalón», un acreditado establecimiento que partió de cero.

Este matrimonio, joven en aquellos momentos (hoy todavía lo son) llenos de ilusión y de vida se crecieron, trazándose una línea de conducta, de trabajo y superación que, despertó en esta feliz pareja energía, resistencia estimulando sus facultades que, de otro modo hubieran permanecido anquilosadas, sabiendo conquistarse con su trabajo, su esfuerzo ese bienestar de que hoy disfrutan, y a la vez un prestigio para su pueblo.

Pero hoy con la que queremos charlar es con doña Eutiquia Caminero, esa cocinera que toda su vida la ha dedicado a trabajar, y especialmente en la cocina, donde su talento, la delicadeza de sus manos, la gracia en su arte, su sabiduría culinaria, la imaginación, el buen gusto, hacen posible día a día que surja el milagro en su cocina, donde salen unos platos exquisitos, y donde los gastrónomos más exigentes a nivel nacional e internacional han elogiado su arte culinario prestigiando con ello a esta cocinera que ha sabido ganarse un puesto en ese difícil mundo de la cultura gastronómica. ¿Porque quién puede poner en duda que la gastronomía no es una buena parte de la cultura de un pueblo?

Una tarde estuvimos hablando con esta cocinera castellana, nos contó toda una vida, rica en matices y en contenido, llena de verdad y vida, una vida de trabajo, para ella ha sido fuente de salud y de bienestar.

—Pregunta obligada tiene que ser el trabajo ¿doña Eutiquia, considera el trabajo como un castigo impuesto a la humanidad por su desobediencia a Dios?

—Para mí es una obligación que todos contraemos al venir al mundo, él nos da alegría y felicidad, la aversión al trabajo lleva consigo la ociosidad fuente de todos los vicios. Sin trabajo no hay progreso ni bienestar, yo llevo trabajando desde la edad de los nueve años, y he comprobado que el trabajo es el camino de la felicidad. Alquien ha dicho con justificación de causa: «trabajad para ser útiles, sed útiles para ser amados, sed amados para ser dichosos...» ¡y qué verdad es!

—Hace unos días una pareja de franceses que, buscaban una casa de comidas al pasar frente al establecimiento se dijeron: si entramos aquí es fácil que resbalemos y nos caigamos, así que vamos a otro..., por este nombrecito perdieron unos clientes, pero... a qué viene esto del Resbalón?

—Todo tiene su explicación, Verá: recién estrenado el negocio unos cuantos clientes, después de saciar su apetito bien regado con ricos vinos, empezaron por perder la vertical, y al caer se decían, aquí se resbala uno, este bar es un resbalón.

—Vd. es una cocinera cuyo prestigio nadie discute ¿dónde ha estudiado su mágico arte culinario?

—Nunca leí un recetario de cocina, tampoco he ido a ninguna escuela de hostelería, todo es creación mía, eso sí, en todo momento he puesto mucha imaginación, ilusión, que hago para que todo me salga bién; y de verdad, todo me ha salido a pedir de boca, bien es cierto que la materia que pasa por mi cocina es de primera calidad, cuando voy al mercado, voy con un riguroso criterio de selección de los productos, junto a todo esto no hago más que ponerles sal, aceite, cebolla, ajo, etc; que es lo que de verdad sazona y purifica los alimentos, dándoles esa exquisitez y aroma que, a la hora de comérselos hace felices a los paladares más exigentes.

—Todo eso está muy bien, es necesario, pero... ¿y el punto misterioso, exacto, el secreto que hace de Vd. una vedete de la cocina?

—Cierto, pero ese punto vamos a dejarlo ahí, en el punto misterioso y secreto como dice Vd.

—¿Cuál es el plato favorito de la casa?

—Debía de decirle todos, porque todos me los piden por igual, lechazo, conejo, bacalao, pichón, etc.; pero voy a dar una preferencia a los callos, porque ellos fueron los que hicieron posible poner en la rampa de lanzaminteo nuestro negocio, cuajando aquella loca aventura de entonces en una hermosa realidad.

—¿Qué opinión le merece la cocina palentina?

—Nuestra cocina es estupenda, y en la que abundan excelentes materias primas, transformadas en ricos platos,

(Continúa en la pág. siguien.)

M.C.D.2022

MAZARIEGOS

PRIMERA MISA SOLEMNE DEL P. DOMINICO RUBEN MARTINEZ ORTEGA

UNA JORNADA DE ALEGRIA COMUNITARIA

El P. Rubén Martínez Ortega, dominico, en el centro, durante su Primera Misa solemne en su pueblo natal, Mazariegos

Con toda la solemnidad litúrgica y con un gran ambiente de amistad y paisanaje celebró el P. Rubén Martínez Ortega, dominico, su primera Misa solemne, en su pueblo natal, Mazariegos.

La jornada dominical, espléndida de luz y calor veraniegos, fue un digno marco para la celebración, en el templo parroquial de la Asunción, profusamente adornado de flores.

Todo el pueblo y numerosos familiares y amistades del misacantano abarrotaban la iglesia, dando la impresión de un gran acontecimiento religioso, que era a la vez jornada de alegría comunitaria.

El párroco de Mazariegos don Adalberto Moro, y el P. Isidoro Garrido, también dominico y tío del misacantano, ayudaron directamente al P. Rubén Martínez en su primera misa solemne, concelebrada por numerosos miembros de la Orden dominicana, otros sacerdotes diocesanos y varios diáconos compañeros de estudios de neooficiante. Ocuparon lugares preferentes en el presbiterio los padrinos Primo Martínez Garrido y Valentina Ortega y Primo Martínez Heredia y Perpetua Garrido, padres y abuelos paternos del nuevo sacerdote.

El pueblo en masa acompañó con cánticos ensayados la celebración, a los acordes de un grupo de guitarras. Primos del P. Rubén hicieron las ofrendas y lecturas de la misa y numerosos fieles se acercaron a recibir a Comunión, bajo las dos especies, de manos del neosacerdote y de concelebrantes.

Al final de la liturgia, en la que un Padre dominico y el mismo misacantano habaron al pueblo exaltando el significado de la celebración, don Vicente Merino, párroco que fue de Mazariegos durante muchos años, dirigió unas palabras a la concurrencia, expresando su alegría por la maduración de esta nueva vocación sacerdotal en la que fue su querida parroquia.

Al terminar la liturgia, todos los asistentes desfilaron en un emocionante besamanos, rindiendo homenaje al misacantano y expresando su enhorabuena al P. Rubén y a sus familiares por el divino ministerio recién estrenado.

Todos los paisanos de Mazariegos y los numerosos invitados de fuera fueron luego obsequiados con un espléndido refresco - aperitivo por la familia del nuevo sacerdote. Y, más tarde, familiares e invitados especiales se reunieron en una comida de alegre confraternización, en un restaurante de la capital.

Y así se completó esta emotiva jornada, en el pueblo de Mazariegos viviendo en fruto la vocación sacerdotal de uno de sus hijos, al que deseamos toda suerte de venturas en su sagrado ministerio.

G.O.A.

Desde VILLOVIECO

(Viene de la pág. anterior)

gracias al buen hacer de esos grandes profesionales de que dispone nuestra cocina, elevándola a un nivel que, ha hecho posible que Palencia por su gastronomía sea más conocida.

—¿Con quién le gustaría sentarse a la mesa a la hora de degustar un buen plato preparado por Vd.?

—Con los de siempre, con esos a los que todos los días les doy mi cariño, a esos a los que quiero y adoro con todas mis fuerzas, a esos que para mí son mi vida y mi ilusión, sin ello ésta vida tendría poco sentido para mí: mi esposo; mis hijos, y mis nietos ¡ese es mi caudal!

—Vd. que sabe tanto de cocina, si yo ahora le mandase preparar un plato de bacaleo con espuma al alioli o un pudding diplomático ¿en que tiempo me lo prepararía?

—Yo soy de Castilla, y a mí hábleme en castellano para que yo pueda entenderle. No, no me interesa la cocina tan... digamos sofisticada, lo mío es lo natural, tal como soy yo, eso que gusta a todos, eso que hace que unos clientes extranjeros en viaje de negocios en Madrid u otra gran ciudad las abandonen atraídos por mi cocina, olvidándose del «alioli» o ese «pudding diplomático» de que me habla Vd. para darse el gustazo de saborear la exquisitez de mis platos elaborados en el corazón de Castilla, en este Carrión de los Condes, monumental e histórico, que merece ser visitado por su arte y por su gastronomía.

Así es esta cocinera de sonrisa permanente, amable, sencilla y talentosa, puesto que el talento suele llevar consigo la humildad y la sencillez.

Eliseo González Chamorro

VILLALCAZAR DE SIRGA

Fiesta del Emigrante 1987

En Villalcázar de Sirga se está celebrando la Fiesta del Emigrante 1987 con diversos actos. Dieron comienzo el miércoles 12 con un concurso de pintura; el jueves se realizó la «búsqueda del tesoro» y hubo verbena en la discoteca y hoy viernes han tenido juegos infantiles a las doce del mediodía y por la tarde concurso cultural, cómico, músico, teatral.

Mañana sábado, se iniciará la jornada con pasacalles a cargo de los quintos del 37. A las doce se celebrará la Santa Misa y a las 13 horas será la jura de bandera de los quintos del 37 que celebran sus bodas de oro y seguidamente baile del rigodón.

Por la tarde, a las cinco, habrá tiro al plato local en la ermita y dos horas después campeonato de bolos para damas. Terminará el día con una verbena popular y gran chocolatada a partir de las diez de la noche.

El domingo 16 de agosto se celebrará un partido de fútbol a las 11 de la mañana y a los seis de la tarde dará comienzo el campeonato de chana.

BUENAVISTA DE VALDAVIA

Un reencuentro feliz

Después de unos cuantos años ausente, he vuelto a recorrer pausadamente mi pueblo. Aunque he pasado varias veces por él, apenas me he parado a saludar a mis familiares. En esta ocasión sí me he detenido. Todo me ha parecido más pequeño, como si una mano poderosa lo hubiese achicado.

Estaba convencido de que me iba a encontrar con un pueblo distinto, con muchos cambios y la verdad, que así ha sido. Cambios para bien. de entrada, todo el pueblo está pavimentado, hay casas nuevas, chalés majestuosos, fachadas que han cambiado totalmente, se han perdido varios corrales, algunas casas han desaparecido y en su mismo lugar se han alzado otras muy poderosas. A pesar de estos cambios, Buenavista me ha parecido más pequeño siendo más grande. La distancia de unos puntos a otros, que antes me parecía considerable, se han empequeñecido: ya no hay distancia del centro del pueblo a la Ermitilla, a las escuelas a la Torre Vieja. La Torre Vieja me ha parecido menos torre y más vieja. Hasta el Montecillo parece que lo han acercado al pueblo.

Curiosamente lo único que he encontrado igual ha sido la escuela. Abandonada, eso sí, pero de la misma dimensión que yo soñaba. Tal vez haya sido porque allí, recuerdo muy bien, recibí los primeros tortazos del maestro —aclaro que no es el que está ahora— que en cuestión de sacudir sí era maestro; o quizás porque allí aguanté estoicamente, de rodillas y con los brazos en cruz, una pila de libros gordos en cada mano y tuve tiempo suficiente de ver las paredes. Estos libros, en contra de la norma general, no servían para leer. Ya sé que no he sido el único que ha hecho ejercicios de pesas, pero uno también ha sido deportista y se acuerda de estas cosas.

He disfrutado recorriendo el pueblo y viendo caras conocidas. Creí que algunas personas no me conocerían, sobre todo las mayores, aunque a veces me daba la sensación de que me sacaban por el parecido. En Barriosuso, pueblo muy próximo a Buenavista, un familiar muy querido al que no veía hace muchos años me dijo: eres igual que de pequeño, sólo que con barba.

Es alentador contemplar el orden y la limpieza de las calles y casas, especialmente las que se visten de gala para recibir al Santo patrón, San Justo y Pastor. Y mucho más alegre y esperanzador es comprobar que los jóvenes de la Valdavia se concentran en Buenavista por las noches como si de un pueblo de veraneo se tratase.

Son muy pocos los pueblos de nuestra provincia que van a más. Buenavista es uno de ellos. Posibilidades y situación las tiene todas, sólo falta un impulso por parte del Ayuntamiento o alguna institución o una entidad privada para convertirse en el foco, que ya lo es, de toda la zona.

Germán Diez Barrio

HERNIADOS
Cualquier trabajo, movimiento o posición podrán efectuar comodamente usando el moderno aparato HERNIUS AUTOMATICO, preciso, minúsculo, lavable y sin tirantes que se lleva sin notarse.
Garantizados hasta 5 años: Bajo prescripción facultativa. V.C.C.-8
Visita Palencia: Día 25 de agosto de 10 a 12 en el consultorio del Dr. Fernández Caminero, Plaza Isabel la Católica, 2, 3.º dcha. Visitas gratuitas.
GABINETE ORTOPEDICO HERNIUS
Rambla Cataluña, 34 BARCELONA. Montera, 32 MADRID

M.C.D.2022

GUARDO

• Vuelve la emisión de FM Radio Minera

• Exposición de esmaltes de Paz Alonso en Cajapalencia

La noticia más sobresaliente en los primeros días de agosto en la Villa del Monumento al Minero es sin duda una buena noticia, que ha sido acogida con gran alegría y satisfacción en todos los medios locales. Se trata de la vuelta de las emisiones de radio en frecuencia modulada exclusivamente para Guardo y que ahora se denomina «Radio Minera».

¿Por qué esta vuelta? Todos lo sabemos y no voy a cargar las tintas en la situación caciquil que supuso el cierre de esta emisora local de aficionados. Ahora las cosas han cambiado sustancialmente y se ha visto la necesidad de esta emisora. Es algo que todo el pueblo estaba pidiendo.

«Radio Minera» de Guardo ha sido puesta de nuevo en antena por un grupo de jóvenes, que han constituido una asociación cultural con el fin principal de emitir en FM para Guardo. Sus comienzos o su razonamiento no ha podido ser más exitoso. Raro es el local comercial o casa donde entras y no se oiga, como fondo, la FM de Guardo. Raúl Villar, Tomás Monge, Piñeiro, Juan Mira, Anibal Fernández y varios más, están trabajando a tope para hacer una programación variada, amena, musical y muy local.

Bienvenida sea la FM de Guardo de nuevo.

EXPOSICION DE ESMALTES DE PAZ ALONSO EN CAJAPALENCIA

Este pasado día 10 y nasta el 16 estará abierta en la sala de exposiciones de Cajapalencia una interesante exposición de esmaltes de la artista guardense Paz Alonso.

Paz Alonso es nacida en Guardo, de 34 años y residente en Palencia, capital. Está casada y tiene dos hijos y una vocación por la pintura muy grande, como se demuestra por esta magna exposición.

Son muchos los cuadros expuestos. Hay bodegones, paisajes, temas infantiles en abundancia y dos soberbios relojes de pared. Todo ello haciendo un conjunto muy logrado y acertado.

Esta noticia de esta exposición también ha sido muy aplaudida en Guardo, pues nos ha permitido conocer la obra, la buena obra, de una guardense.

Como colofón de esta reseña, diré que la exposición está siendo muy visitada y que su autora posee premios importantes a nivel de Castilla y León y que sus obras lucen en casas de gente importante, pues son muchos los encargos recibidos.

El Corresponsal

SALDAÑA

ENTREVISTA AL MISIONERO LORENZO DIEZ MAESO

Lorenzo Diez Maeso, nacido en Santervás de la Vega, es misionero comboniano. Ha estado los cuotro últimos años ejerciendo su labor evangelizadora en Tarma, localidad peruana. Actualmente se encuentra en Saldaña en su primer periodo vacacional.

—¿Cuál ha sido tu formación religiosa y humana para llegar a ser misionero?

—Entré a los 12 años en el seminario S. Francisco Javier en Saldaña hasta terminar el Bachillerato. Posteriormente hice el noviciado en Palencia, Filosofía en Moncada (Valencia), Teología en Londres y Pastoral en la U. Pontificia de Salamanca. Fui ordenado sacerdote en 1977 por el actual obispo comboniano de Tarma. Desde este año hasta 1983 trabajé como formador en el seminario de Saldaña.

—¿Cómo es la misión donde estás trabajando?

—Tarma es una localidad andina a más de 3.000 m. de altitud con 40.000 habitantes. Tiene catedral y es obispado desde hace 2 años incluyendo 4 provincias peruanas más. Mi parroquia comprende además de la ciudad otras 40 comunidades (pueblos) dispersas por los Andes, algunas de ellas a 4.200 m. de altura sobre el nivel del mar. En conjunto son más de 60.000 personas las que atendemos otro compañero comboniano, tirolés, y yo.

—¿Cómo es la gente con la que habitualmente tratas?

—Gente sencilla, muy creyente pero, debido a la falta de sacerdotes, con actitudes tradicionales que necesitan purificación. El nivel cultural es bajo y viven una religión muy externa. De esta situación se aprovechan sectas cristianas no católicas que predican a Jesucristo con el terreno ya abonado pero no totalmente formado. Cuentan para ello con grandes medios materiales y de comunicación para atraer al pueblo.

Van perdiendo el sentido comunitario a nivel de ayuda y de trabajar todos para todos. La familia la llevan a su manera. Primero conviven en «servinacuy» (concubinato, traducido del quechua) que se hace desde el tiempo de los incas. El resultado es negativo pues la mujer suele quedar a los 15 o 16 años sola y con algunos hijos. El machismo es muy pronunciado y lleva al hombre a tener hijos con varias mujeres y así está considerado más hombre. A través del contacto con la Iglesia se está dando importancia al vínculo familiar y a la fidelidad y se están consiguiendo más familias unidas y estables donde los hijos crecen con más afectividad. Esta labor de transformación cultural es un proceso lento pero constante y considero que muy positivo.

—¿Con qué medios materiales cuentas?

—Tarma está mejor atendida ya que en la catedral, construida en 1954, se dan cultos diarios con especial incidencia los domingos, además en catequesis y grupos de formación cristiana (jóvenes, matrimonios, asociaciones, etc.). Somos 2 sacerdotes con el apoyo de 2 religiosas en la pastoral. Para 40.000 habitantes no es mucho pero están mínimamente atendidos.

Por desgracia la actividad pastoral en los pueblos es muy precaria. Algunos con 5.000 habitantes, muy mal comunicados a varias horas de camino en el Land-Rover por carreteras y caminos no siempre viables. En algunas de estas localidades el domingo no es posible la Misa y son los catequistas los que se encargan de hacer una liturgia de la palabra. Estas comunidades dispersas por los Andes reciben comunicación fundamentalmente a través de la radio. En este sentido en 2 de las 3 emisoras que allí se oyen tenemos programas diarios religioso hechos por la parroquia. La televisión local fue fundada por la Iglesia de Tarma y actualmente tenemos entrada a los programas que queramos hacer y en el horario de más audiencia. El problema es técnico. Los medios de que dispone la emisora son muy precarios y limitan la labor pastoral.

—¿Qué necesidades más urgentes tienes para mejorar tu acción evangelizadora?

—En este sentido nos gustaría equipar mínimamente la emisora de televisión con alguna cámara móvil y poder retransmitir la Misa de Tarma a las comunidades a las que no podemos llegar los domingos. Hay que llegar a esas gentes y que escuchen o vean el mensaje evangélico. La televisión allí no es el sistema español por lo que este material mínimo habría que conseguirlo en América. Faltan servicios mínimos o escasean: Agua, accesos, luz en algunos, pueblos, etc. Estas necesidades son perentorias. Pero lo más urgente es la llegada de misioneros. Somos 2 sacerdotes para 60.000 habitantes muy esparcidos por la cordillera. Por eso como la acción directa no es muy continuada precisamos potenciar los medios técnicos de que disponemos: radio y televisión locales.

—¿Cómo podemos colaborar para ayudar desde Saldaña y Palencia a tu acción evangelizadora?

—Lo más importante para un cristiano es la comprensión de que la Iglesia es universal y misionera y que todos los hombres, se encuentren donde se encuentren, somos hermanos. Oración para pedir a Dios que envíe más operarios pues «la mies es mucha». Si alguien quiere enviar algún donativo puede hacerlo a los Combonianos de Saldaña, indicando que es para ayuda de la iglesia local de Tarma (Perú).

Pero insisto: Lo más importante es el conocimiento de la situación real de esta misión. Voy a permanecer en Saldaña dos meses. Quien desee comunicarse conmigo personalmente o por carta me tiene a su disposición. Gracias por todo.

—Gracias a tí, Lorenzo. Disfruta de tu estancia entre nosotros, en tu tierra, antes de regresar a Perú y continuar tu valiosa labor misionera.

José Miguel Adán

MAGNIFICO CONCIERTO DE LA BANDA DE MUSICA DE QUART DE POBLET

Guardo vivió la tarde del pasado miércoles, día 12, un acto cultural de los que hace años que no se comtemplaban. Todo un señor concierto musical a cargo de la Banda de música del pueblo valenciano de Quart de Poblet, concretamente de la Agrupación Musical La Amistad, compuesta por unas cien personas.

El concierto estaba programado y patrocinado por la Caja de Ahorros y Monte de Piedad de Palencia, que ha tenido el acierto de contratar a esta numerosa banda musical para dar una serie de conciertos por las villas palentinas más importantes, siendo en Guardo la primera de las actuaciones programadas.

Esta Agrupación Musical La Amistad de Quart de Poblet 1895. Posee orquesta, banda de música y un grupo de teatro. La banda sinfónica se compone de 101 músicos, dirigidos por Esteban Jorge, la edad media de los componentes es de 17 años. Posee muchas distinciones y premios entre los que sobresale su gran éxito en el Concurso Mundial de Bandas de Música de Kerkrade (Holanda), donde obtuvo el primer premio entre 47 bandas de EE.UU., Canadá, Inglaterra, Japón, Bélgica, etc. Poseen también academia de música con nueve profesores, que imparten clases a unos 190 alumnos. La Sociedad en sí se compone de 487 socios con un presupuesto de once millones de ptas. anuales. En 1979 y por el Consejo de Ministros fue declarada Sociedad de Utilidad Pública

El concierto se llevó a cabo en la Plaza del Ayuntamiento, después de un pasacalles por el centro de Guardo. Interpretaron las siguientes obras: «La Canción del Olvido», «Un día en Viena» (Obertura, de F. Von Suppé), «Expo-70» (P. Yoder), «Orfeo en los infiernos» (J. Offerbach), «The Beatles in concert» (selección de obras de Lenon - Mc Cartney), «Pasadoble Fallero» y finalizaron con el «Himno a Valencia».

En todas las interpretaciones fueron largamente aplaudidos por el númeroso público que llenaba la Plaza del Ayuntamiento, teniendo los músicos que ponerse de pie para saludar y agradecer las prolongadas ovaciones.

Al final, el alcalde de Guardo, Carlos Rojo y el presidente de la Comisión de Cultura, Juanje Blanco Muñiz, entregaron unos recuerdos de la Villa, como una jarra de trampa, cerámica típica de la localidad, al director de la citada Banda de Música. Este a su vez entregó a la primera autoridad guardense unos recuerdos de Quart de Poblet, como unos libros con la historia, la geografía y los artistas de la citada localidad de Valencia.

En resumen, una tarde cultural por todo lo alto, con un clima fabuloso, que invitaba a estar en la calle escuchando la magnífica interpretación de esta Agrupación Musical La Amistad.

Un acierto de Cajapalencia, que en su amplísimo programa social y cultural por Palencia ha organizado y patrocinado estos conciertos, con la colaboración del Ayuntamiento. También hay que agradecer a D. Luis Guzmán Rubio que estaba presente, esta magnífica idea (ya que el proyecto de estas actuaciones es suyo) de acercar la música valenciana de las bandas a nuestra provincia.

El Corresponsal

SE ALQUILA
COMERCIO DE TEJIDOS
(o local comercial)
CENTRICO
Alar del Rey (Palencia)
Teléf.: 133097

M.C.D.2022

Aguilar de Campoo

LA XI SEMANA DEL ROMANICO PALENTINO.-EL MERCADO DE LOS MARTES.-EL XIV TORNEO DE LA GALLETA DE AGUILAR

Ha sido celebrada en la Colegiata de San Miguel y dio comienzo el pasado lunes, después de la misa vespertina a las 8,30 y ha durado hasta el viernes inclusive, con una gran asistencia de los «Amigos del Monasterio» que ocupaban la nave central del crucero.

La primera jornada, estuvo a cargo del dúo de violines de Santiago Bravo y Luis García, que interpretaron el dúo número 3 op. 78 de Haydn, número 2 XV 326 de Mozart, y la sonatina para dos violines de Francisco García, que fueron largamente aplaudidos, teniendo que repetir, algunas de sus partituras.

En la segunda jornada, la actuación fue del Cuarteto Saxofonistas de Madrid que interpretaron «Río Negro» de A. Malando. «Grave y Presto» J. Rivier. «Minuetto» L. Bocherini y Cuarteto Op. 53 de J. B. Singeles. Y en su segunda parte «Suite para Cuarteto de Sasorski y Bolero de M. Rayel «Danza Ritual del Fuego» de M. Falla, que fue muy aplaudida y tuvieron que repetir de nuevo. Después del descanso interpretaron «The E. Winhers» de S. Joplin. «Adagio» T. Albinoni. «Helenismo» (Temas sobre motivos griegos) de P. Iturralde. Tres páginas clásicas para el saxofón. La Arlesiana. El viejo castillo de M. Moussoraski y Bolero de M. Ravel. Danza del molinero del sombrero de tres picos de M. Falla. Goyescas de Granado y Sevilla de J. Albeniz, que fueron aplaudidisimas.

En la tercera jornada del miércoles 5. La Orquesta de Laudes Españoles de «Roberto Grandio», compuesta por José Ramón Martínez Reyero; director Pedro Chamorro; concertino; bandurrias José Ramón García, Julián Carriazo, Emilio Carazo y Manuel Muñez. Laudes Contraltos José María Villafranca, Rosario González. Laudes tenores Caridad Simón, Luis Barroso. Laudes bajos Consolación Diez, José Mota y María José Valverde. Laud contrabajo Manuel Gómez. Interpretaron 5 piezas para cuerda B. Indomitus, St. Paul's Suite G. Olst Sinfonia Simple de B. Britien y Hungaras de Bramhs y Noctámbulos de Reyero, abundaron los aplausos y el público muy satisfecho.

Cuarta jornada del jueves 6, a cargo del pianista Sorin Melinte que interpretó música de Listz, consolaciones, Albeniz Suite Iberia y Musorgsky cuadros de una exposición que fue muy aplaudido y terminó a las diez y media.

En la quinta jornada del viernes 7, actuó el dúo Stravaganza de Mariano Martín: Flauta de pico e Inés Fernández Arias (Clave) que interpretaron música antigua de Girolamo Frescobaldi «Canzona de la Bernardinia» del siglo XVI y de Giovanni Paolo Cima del 1600; Antonio Vivaldi del siglo XVIII, que con flauta de pico y clave estuvieron formidables.

En la Colegiata se han hecho prácticas de conservación de maderas y ha sido restaurado un altar del barroco y la sillería del coro, y en el Monasterio se han dado conferencias sobre el tratamiento de la piedra labrada todo ello muy interesante.

EN EL MERCADO DEL PASADO MARTES

Desapareció la Plaza de Abastos, el callejón y las escuelas primarias, y quedó solamente el Mercado escueto, en la Plaza Herradores, que más tarde las casas amenazaban ruina y fue preciso trasladarlo de lugar a la Avenida de José Antonio, Alféreces Provisionales y Avenida del Generalísimo donde iban surgiendo casas nuevas, también con soportales, donde antes eran huertas y casas de labor y las afueras de la villa hoy se han convertido en el centro vital y lleno de vida, un Aguilar nuevo y floreciente donde se han instalado también supermercados de alimentación y el super mercado de los martes a cielo abierto, donde hay de todo, desde productos de la tierra hasta artículos de alimentación, aquellos pequeños baratillos se han convertido en verdaderas tiendas, con tiendas de modas, bares y cafés, relojerías, zapaterías y calzados, ropa de trabajo y ropa de vestir, que ya no son solamente las verduras y hortalizas de Herrera y de Melgar sino el queso y mantequilla de Asturias y la montaña, embutidos y jamones de Burgos, ropas hechas, calzado de todas clases, objetos de plástico y por haber había hasta galletas y productos de pastelería, todo completo, hasta flores y plantas de regalo y muebles, tuberías y cuartos de baño. Un Aguilar de nueva concepción.

Las tres calles, habría mas de 100 puestos, de la mayor importancia que se puede suponer y había donde poder elegir, todo a cielo abierto y sobre mesas y mostradores.

Y suele durar desde las 10 de la mañana a las 4 de la tarde, que lo levantan como un resorte y luego allí, sólo quedan las tiendas abiertas y esas

(Continúa en la pág. siguien.)

FUENTES CARRIONAS

LA FIESTA VOTIVA DE SAN LORENZO, UNA FUNCION CON GARRA

Vamos con la décima edición en esta fiesta tan tradicional como típica en este ya famoso enclave montañoso de Cardaño de Arriba.

Muchos lectores de "Diario Día" y televidentes, saben ya, que este simpático y pintoresco pueblo de nuestra encantadora montaña palentina, desapareció como entidad vecinal, allá por febrero pesado. Pero las gentes, que conservan sus casas con cariño, no se resignan a morir como comunidad y menos a perder sus tradiciones y costumbres.

Ceci Serrano, cronista del equipo velillense, que sabemos promocionó este año —y de lo cual nos congratulamos—, en escrito reciente calificó a esta zona y paisaje, como el "bello desconocido", parodiando al slogan de la Catedral palentina. Aún hay más, don Ambrisio Martínez, que otrora fuera inspector-técnico de EGB, y amante pateador, de las Lomas, El Ves, Pico Murcia, etc., etc., más de una vez se atrevió a decir, al que esto escribe, que era la "capilla sixtina" de nuestra zona norteña que poco a poco se va conociendo más y mejor por foráneos de nuestra geografía. Quizá, algún lector pensará que es exagerada la comparación, pero estoy seguro no opinan así los cientos de conocedores de la naturaleza y ecologistas, montañeros, etc.

Pues bien, en este hermoso marco, detrás del Espigüete, 2.413 m.) y las Agujas al fondo, se dieron cita nuevamente los montañeros palentinos con Ausín Ramos, Palomino, Reo! etc., y los portillanos, con don Agustín, entusiasta ferviente, y más de 70 seguidores —después de 4 horas de ascensión— en el alto de Hontanilla. Este lugar fue, donde hace unos tres siglos, unos desconocidos que la tradición dice eran San Andrés y el diácono Lorenzo, que en plena nevada desatascaron el carro y llevaron a un niño sano y salvo al pueblo de Cardaño de Arriba. Para conmemorar este milagro se estipuló un voto. Este consistía en tres velas de cuarterón y real y medio en metálico que se cumplió años y años pero la guerra (1936-39) interrumpió y los montañeros aludidos, plausiblemente reanudaron. Cuando mejor la luz brilla, decía en unas décimas publicadas (el 3 de octubre del 86) se dieron abrazo de hermanos. Se saludaron los dos santos que subieron a hombros y en marcha después del requipe de campanas y acompañamiento de Silva y Fortunato de F. de Nava, se celebró la entradilla y procesión.

Se celebró una misa en el atrio de la iglesita sencilla, por el P. Virgilio, portillano, acompañado por acólitos entusiastas. Los señores obispos de León y Palencia, fueron sustituidos honrosamente, por los dos santos venerados, al no poder asistir, como hubiéramos deseado todos. Así también, el real y medio por una espléndida colecta que suplió e incrementa la ofrenda.

La fiesta cívica, que resultó estupenda consistió en el reparto del famoso "guiso del pastor" que A. Reguera y Facio, prepararon a gusto de los romeros, que, por cientos, dieron buena cuenta bajo las choperas rumorosas y tupidas, de las cinco "borras" con que la comisión obsequió a sus invitados. Después de un ligero reposo, que el caluroso día invitaba, dieron comienzo los juegos y cucañas que, sobre todo los jóvenes alegraron el cotarro, dirigidos por los expertos en lides campamentales, don Agustín y Silva que es un "todo terreno" en estos menesteres.

Pero el plato fuerte —a pesar de que los jóvenes estén casi en retirada— la constituye el concurso de jota viva al uso del país y que aquí en Cardaño, ha tenido grandes cultivadores. Se masca en el ambiente, cómo se hace un corro grande y hasta los más remisos acuden a él al conjuro de su anuncio y gancho vivencial.

Hay cierta pugna, sorda, por ver si va a Portilla o se queda en Cardaño.

Por fin e jurado, esta vez por mujeres, (los pantalones se imponen), otorgaron el premio primero al matrimonio, rayando en los 70 —¡qué vergüenza!— Justiniano y Silvina; seguiendo, la pareja María Luisa y Elena, de Burgos y Portilla y el tercero a los hermanos Antonio y Micaela Mancebo. De la ecuanimidad del jurado me abstengo en enjuiciar, ya que el que suscribe participó en el baile. Lo que sí digo es que fueron muy aplaudidos; ¡enhorabuena! y ya sabemos, lo importante es participar. Los toros, siempre se vieron bien, desde la barrera.

Tuvimos la gran suerte de ver actuar al grupo de danzas "Peña Corada" de Cistierna (León), que nos brindó y trenzó bonitas danzas de esa zona tan afín con nuestra montaña y por ende, asimiladas por el numeroso público. La Rueda de Brañosera, el Punteo, jotas del país, etc., fueron muy del agrado de romeros que seguían llegando de los pueblos comarcanos. Qué hermosos estos intercambios para admirar, ver y cotejar estilos y pareceres. Me permito dedicar a dicho grupo y director este par de cuartetas:

De paso, yo, vi Cistierna,
y también "Peña Corada"
pero no a sus danzantes
que donde van, dan gozada.

Director, Miguel Alonso,
gracias, por la ejecución;
que en las eras de Cardaño
Alegraste la función.

Siento no saber el final del concurso de bolos, media bola, que se hizo un poco largo y como no hay teléfono —pero sí luz— no sé el resultado.

Gracias finalmente, a organizadores y asistentes, entre estos don Felipe Calvo y familia. Senador y premiado por la Universidad Complutense.

TRIOLLO

Este pintoresco pueblo, con La Lastra y Vidrieros se dispone, según parece, a celebrar una fiesta con una buena "Caldereta". Las gentes, como hemos indicado, no se olvidan de sus lares y le están poniendo "a modo", asfaltado, luz y chalets por doquier, su hermosa planta y espeso arbolado atraen no sólo a los nativos, sino a los de la diáspora; sus campamentos y aguas del Carrión atraen al turista. Espero ser más explícito en otra cónica posterior.

CASIMIRO REDONDO

DEL 17 AL 23 EN CEVICO NAVERO

V SEMANA CULTURAL Y DEPORTIVA Y IV DIA DEL CERRATO

Del 17 al 23 de agosto va a celebrarse en Cevico Navero la V Semana Cultural y Deportiva que culminará con el IV Día del Cerrato que este año tiene esa localidad como sede. La organización y patrocinio corren a cargo de la Asociación Socio-cultural de Cevico Navero, con la colaboración del Ayuntamiento del pueblo y de la Caja de Ahorros y Monte de Piedad de Palencia.

El lunes dará comienzo a las 11 de la mañana con la fiesta de la raqueta para chicos y chicas en el frontón. A las cinco de la tarde se iniciarán las eliminatorias de pelota y a las 8,30 actuará el grupo de teatro Eslabón con la obra "El juego de los engaños".

El martes 18 de agosto habrá una marcha a Fuentecarmen a las 10 de la mañana, con sardinada y juegos. Por la tarde se celebrarán el Campeonato de Pelota y las semifinales del Torneo de Baloncesto. A las 10 de la noche actuará el grupo Juan Salvador con su Canto General en nombre de todos.

El miércoles dará comienzo a las 10 de la mañana la prueba ciclista "Subida a la Magdalena" y juegso con bici en el palacio y por la tarde se celebrarán el Torneo de Fútbol-sala infantil interpueblos con los partidos Cevico-Castrillo de Onielo y Castrillo de Don Juan-Villaconancio; así como las semifinales de fútbol-sala interpueblos que enfrentarán a las mismas localidades. A las 10,30 de la noche se proyectará la película "El coche que sabía demasiado".

El jueves 20 se realizara una excursión por tierras de Burgos y Soria y el viernes contará con diversas pruebas deportivas a lo largo del día: cross infantil, torneo local de tanguilla, finales de pelota, final infantil de fútbol-sala, final de fútbol-sala interpueblos y final de baloncesto interpueblos. A las ocho de la tarde se abrirá la exposición de plantas y flores con charla a cargo de M. A. Gimeno y a las 11,30 de la noche se cerrará la jornada con una gran verbena y la fiesta de los disfraces, amenizada por el grupo Bacanal.

El sábado 22 de agosto se dedicará a preparar el IV Día del Cerrato que reunirá a las asociaciones culturales de toda la comarca y a numerosos visitantes y el domingo 23 tendrá lugar este día especial en que la convivencia cobra todo un protagonismo desde las danzas regionales, la literatura, la pintura, la comida y los juegos al aire libre.

M.C.D.2022

FUTBOL VERANIEGO

5-0. EL VALENCIA ARROLLO A LA FIORENTINA

VALENCIA-NARANJA:
EL VALENCIA ARROLLO A LA FIORENTINA 5-0 (3-0)

Valencia. 13 (EFE).—

VALENCIA: Antonio; Quique, Arias, Giner, Revert; Arroyo, Bossio (Boro, min. 71), Subirats, Fernando; Ciraolo (Nando, min. 79) y Alcañiz (Fenoll, min. 73).

FIORENTINA: Landucci; Contratto, Pin, Hysen, Corobbi (Berti, min. 27); Battistini, Gelsi (Di Chiara, min. 46), Baggio, Onorati; Bosco y Ramón Diaz.

ARBITRO: Martín Navarrete del Colegio Andaluz. Mostró tarjeta amarilla a Contratto (min. 57) por juego peligroso.

GOLES:

1-0. Minuto 2: Revert, en disparo con la derecha.

2-0. Minuto 23: Fernando, por bajo, a la salida de un córner.

3-0. Minuto 28: Arroyo, en jugada personal.

4-0. Minuto 59: Bossio, tras internada de Quique.

5-0. Minuto 89: Boro, de cabeza, a centro de Fenoll.

COMENTARIO: El Valencia arrolló a la Fiorentina y le goleó contundentemente, como consecuencia del temprano gol de Revert y del rigor en los marcajes de los hombres de Di Stéfano que sujetaron estrechamente a Ramón Díaz y Baggio.

La Fiorentina fue un equipo muy distinto al que jugó con el Barcelona, ya que a partir del segundo gol perdieron el interés en el juego y se vieron superados por un Valencia al que le iba mucho más en el envite.

El partido quedó resuelto en la primera mitad, con un 3-0, y en la segunda parte, a medida que pasaban los minutos, los jugadores valencianistas se dedicaron a guardar fuerzas para el partido de mañana frente al Barcelona.

Mañana se jugará la final del trofeo entre valencianos y catalanes, con la única ventaja para los hombres de Alfredo Di Stéfano de que, en caso de empate en el partido, el trofeo se quedará en Valencia.

Destacaron por el Valencia Quique, Subirats, Fernando y, sobre todo, Bossio. Por la Fiorentina tan sólo algunas individualidades de Ramón Díaz y Di Chiara.

CIUDAD DE MELILLA:
EL MALLORCA SE IMPUSO AL SEVILLA

Melilla, 13 (EFE).—

SEVILLA: Villalba; Rafa Paz, Jiménez, Serna, Salguero, Francisco, Mcminn, Moisés (m. 72, Ruda); Ramón (m. 72, Anglades), De la Fuente y Cholo.

MALLORCA: Ezaqui; Izquierdo, Chano, Amer, Paco Bonet; Luis García (m. 50, Hassán), Pepe Bonet, Nadal (m. 90, Crespí), Magdaleno (m. 72, Bernal), Orejuela y Trobbiani (m. 90, García Jiménez).

GOLES:

0-1. Minuto 22: Orejuela, a la salida de una falta.

1-1. Minuto 47: Cholo, de penalty.

1-2. Minuto 53: Trobbiani, a pase de Hassán, por bajo.

ARBITRO: Pérez Cabeza, del Colegio Melillense. Mostró tarjeta amarilla a Rafa Paz y Paco Bonet.

Partido de total y absoluto dominio del Real Mallorca, que mejoró enormemente en relación con su actuación de la jornada inaugural. El dominio en la zona ancha y el excelente encuentro de Trobbiani, fueron factores decisivos para que los mallorquines se impusieran a un Sevilla que no agradó a los muchos aficionados que llenaban casi por completo el estadio Alvarez Claro.

En el segundo período, la entrada de Hassán por Luis García posibilitó que el Real Mallorca jugara aún con más profundidad y gozara de buenas oportunidades para batir a Villalba.

Mañana la U. D. Melilla y el Sevilla jugarán el tercer y último encuentro del torneo Ciudad de Melilla.

EL HAMBURGO PUDO CON EL NAPOLES EN SU CENTENARIO

Hamburgo, 13 (EFE).—Partido amistoso, centenario del Hamburgo.

Hamburgo (Alemania Federal), 3; Nápoles (Italia), 2 (1-2).

GOLES:

0-1. Minuto 4: Careca.

1-1. Minuto 5: Okonski.

1-2. Minuto 45: Maradona.

2-2. Minuto 79: Gruendel.

3-2. Minuto 90: Gruendel.

I TRIATHLON VILLA DE AVILES

El palentino Domingo Gimeno, el 19 entre 78 participantes

Recientemente se celebró el I Triathlon deportivo «Villa de Avilés, dentro del Circuito Austral, sobre un total de 1.500 mts. en natación, 55 km. en ciclismo y 12 km. en atletismo.

La prueba contó con 78 participantes de los cuales terminaron la misma practicamente la totalidad.

Entre los participantes se encontraba el palentino Domingo Gimeno Ibáñez que en esta temporada está tomando parte en las distintas pruebas que configuran el Circuito Austral. Concretamente el Villa de Avilés y tras completar el recorrido establecido consiguió clasificarse en el puesto diecinueve a pesar de los numerosos problemas que surgeron a lo largo de la prueba.

Al finalizar la primera parte, modalidad de natación, el palentino se colocaba en el puesto 17, posteriormente en los 55 km. de ciclismo perdió varias posiciones al tener numerosos problemas con la bicicleta, lo que hizo que en los 12 km. de atletismo se empleara de forma absoluta hasta finalizar la prueba en el puesto 19 que es una buena clasificación.

POR FIN... FUTBOL TELEVISADO

Madrid, 13 (EFE).—Jesús Martín, director de Televisión Española (TVE), y Antonio Baró, presidente de la Liga de Fútbol Profesional (LFP), adelantaron hoy, tras estar reunidos durante varias horas, que durante el próximo campeonato liguero se emitirá el programa "Estudio Estadio" y de 15 a 20 partidos televisados.

Ninguna de las partes quiso entrar en detalles y cifras sobre el preacuerdo alcanzado, hasta tanto en cuanto no sean informados los clubes, pero Antonio Baró precisó que la firma del contrato, que él desea que tenga al menos una duración de dos años, está sujeta al refrendo de las juntas de división de la LFP, que se reunirán el próximo 25 de agosto.

Jesús Martín manifestó que la negociación entre las partes había llegado a un "acuerdo en el desacuerdo", pues a él le hubiera gustado fijar unas mejores condiciones económicas y de todo tipo, pero esperaba que lo logrado sirviera a la audiencia de TVE y supusiera una satisfacción para los clubes.

En parecidos términos se expresó Antonio Baró. "Hemos llegado a un desacuerdo no satisfactorio, pero esperamos que sea eficaz. Sobre las cifras del mismo, sólo puedo avanzar que el fútbo va a cobrar algo más que el año pasado", dijo.

Los partidos a televisar (los sábados, a las 20,30 horas, por la Segunda Cadena) serán elegidos por la propia TVE, dentro de unas normas más flexibles que en temporadas anteriores, y habrá tres categorías de partidos, cuyos respectivos integrantes no se dieron hoy a conocer.

Para llegar a este acuerdo, las partes decidieron apartar momentáneamente el asunto del patrocinador, sobre el que ambas han discrepado desde el principio de la negociación; al igual que con el de la transmisión de los partidos de competiciones europeas, que será abortado entre TVE y los clubes interesados.

Sobre este particular, hay que señalar que TVE ya ha contactado con los responsables de la Real Sociedad, Gijón y Español, que apoyan la idea de negociar de mutuo acuerdo, y está a la espera de las respuestas en ese sentido del Real Madrid y Barcelona.

A RESULTAS DE LO QUE DECIDA LA FEDERACION DE FUTBOL

LA LFP SOLO PERMITIRA DOS EXTRANJEROS POR CLUB

Madrid, 13 (EFE).—La Liga de Fútbol Profesional (LFP) continúa sin compartir la interpretación que del artículo 59 del reglamento de jugadores de la Federación Española (RFEF) han hecho los dirigentes de Alberto Boch, y sólo tramitará las licencias de dos jugadores extranjeros por club.

Mientras que la RFEF estima que una cosa son las licencias y otra la inscripción de jugadores para cada uno de los partidos de competición oficial; los responsables de la LFP opinan que ambas son lo mismo, básicamente, y que por lo tanto los clubes sólo podrán contar con los dos extranjeros que hayan formalizado su licencia a principios de temporada.

Tras ser abordado hoy el asunto por el comité ejecutivo de la LFP, Antonio Baró, su presidente, comentó que para interpretar el citado artículo 59 de los reglamentos federativos, hay que préviamente remitirse al artículo 53, que habla del cupo excepcional de jugadores (dos extranjeros y dos oriundos por equipo). "Esto es lo que manda, y es un derecho subjetivo de los jugadores en España, que nunca se puede extrapolar a los clubes", señaló Baró.

En defensa de su tesis, y en contra de la que mantiene la RFEF, Antonio Baró agregó que "una norma es justa cuando está inmersa igual para todos. Si esto no es una casuística que sea sucede, y se produce abuso, la norma se convierte en un fraude legal".

El presidente de la LFP, no obstante, reconoció a la RFEF (a la que hoy ha vuelto a pedir que le remita su interpelación sobre el artículo 59) como la máxima autoridad en el asunto de los jugadores extranjeros. "Si la RFEF nos dice que tenemos que tramitar las licencias de tres o cuatro extranjeros por club, no tendremos más remedio que hacerlo", declaró.

Baró señaló, asimismo, que el Athlétic de Bilbao no tenía ninguna intención de abandonar a LFP, y así se lo comunicó hoy a Pedro Aurteneche, presidente del conjunto bilbaíno.

Gerardo Martínez Retamero declaró, por su parte, que "a título personal, los fichajes de más de dos jugadores foráneos, me parece una barbaridad. Esto está hecho para el lucro de los que tienen mucho dinero o para los que tienen esperanza de tenerlo".

Con respecto al tema de los presupuestos de los clubes españoles, y ante el rechazo por parte de la Liga Profesiona de os presentados por el C.D. Málaga, Retamero indicó que "el que quiera arriesgar, que arriesgue, pero con su patrimonio, no con el de los demás". Y apostilló el presidente del Betis: Los problemas del fútbol no se arreglarán hasta que no se controlen las masas salariales de los futbolistas".

AGUILAR DE CAMPOO

(Viene de la pág. anterior)

lo están hasta las 7 de la tarde.

EL XIV TORNEO DE LA GALLETA DE AGUILAR

Este año, ha quedado reducido a un sólo partido, que se jugará el sábado 15 festividad de Nuestra Señora de la Asunción, a las 6 de la tarde, entre los equipos del Real Burgos C. F. y Baracaldo C. F. y árbitro de la Federación Oeste.

En el escaparate de Melly, están expuestos los trofeos.

LA PAELLADA DE OLLEROS DE PISUERGA

Este año ha batido el record, pasarían de 3.000 los comensales que el domingo y a campo abierto y al aire libre disfrutaron de la paella, que fue cocinada por cocineros y gentes del pueblo, veraneantes aquellos que un día emigraron a Burgos y Bilbao y palentinos de pura cepa, que sienten el gran amor al terruño y la tierra que les vio nacer y vivir bien sus veraneos y que lo están pasando en grande.

Asistieron a la comida el muy ilustre prelado palentino doctor Nicolás Castellanos, el vicepresidente de la Diputación Provincial señor Germain, el nuevo alcalde de la villa señor Torres Ruiz, la Corporación Municipal y alcaldes del contorno y juntas municipales representación de los 29 pueblos de nuestra municipalidad y muchos vecinos de nuestra villa, que harían falta una lista interminable de nombres.

Los ingredientes que se emplearon en la paella, han sido:

400 pollos, 50 kilos de ganibas, 150 kilos de almejas, 100 kilos de chipirones, 140 mejillones, 100 kilos de cigalas, 80 langostinos y 400 kilos de arroz, pimientos y guisantes.

Mención aparte se merece la Guardia Municipal y los muchachos de Protección Civil por su maravillosa organización de centenares de coches y autobuses, que hicieron acto de presencia, pues pasarían más del millar.

La misa fue cantada por el Coro Ronda Peña Aguilón, estuvieron coros y danzas palentinas, orquesta de Burgos, Faraones Grupo Levadura y hubo también juegos infantiles, tute, bolos y tiro al plato.

El Corresponsal
y Cronista de la Villa
ANIANO FONTANEDA

M.C.D.2022

PLANTILLA MORADA

20 AÑOS Y TERCERA TEMPORADA EN EL EQUIPO

TOVAR,

EL INTERIOR DERECHO DEL PALENCIA C. O.

— "Fisicamente soy el mejor de la plantilla"

— "Esta campaña saldrémos a ganar en todos los campos"

Luis Teodoro Tovar González nació en Astudillo el 23-4-67. Mide 1,78, pesa 76 kg. y juega de interior derecho.

Tovar, que reside habitualmente en Támara de Campos, se dispone a afrontar su tercera temporada en el Cristo Olímpico, club al que llegó procedente del C. D. San Antonio.

COMPETENCIA

—¿Mucha competencia esta campaña?

—Como todas. Hay que sudar la camiseta para ganarse el puesto y no soltarlo en todo el año.

—¿La rivalidad en la media?

—Está más fácil que temporadas anteriores al haber mucha juventud. Eso sí, los nuevos tienen ilusión y fuerza, lo que significa que ninguno contamos con la titularidad asegurada.

—Algunos compañeros tuyos tienen manifestando en estas entrevistas que el equipo precisa un centrocampista, ¿no hay confianza en los actuales?

—Pienso que sí. Y más teniendo en cuenta que el jugador necesario tendría que ser alguien con la suficiente clase como para resolvernos la pa-

TOVAR

peleta. Eso sólo se consigue con dinero. Por tanto hay que trabajar con lo que se tiene para sacar adelante al equipo. Independientemente de que para mí los que estamos somos suficientes.

—¿No será que temes a la suplencia?

—No. Esta temporada no tengo miedo a nadie; aunque vinieran refuerzos de fuera. Me encuentro fenomenal y estoy convencido de una cosa: destacaré todas las jornadas.

COMPLETO

—De momento, lesionado...

—Sí. En Velilla sufrí un tirón en los abductores que según el médico es osteopatía de pubis. Me ha mandado entrenar suavemente.

—Eso supone perder el tren de la titularidad.

—Lo importante es seguir entrenando aunque sea suave. Lo único que estaré por debajo del nivel de los compañeros, pero eso es recuperable.

—Tovar vino del San Antonio para ser titular indiscutible y en estos dos años ha pasado por todo.

—La primera temporada jugué todos los partidos. La pasada fue más irregular al considerarle así el técnico. Esta que comenzará el 30 de agosto espero que sea la definitiva. Que se logre el ascenso del equipo o al menos, el personal.

—¿Fuerza o técnica?

—Las dos cosas. La primera siempre fue mi característica primordial, pero en la segunda he mejorado muchísimo. Sólo me falta "pegarla" bien con la izquierda.

—¿Físicamente?

—Creo que soy el mejor de la plantilla.

—Pero tardas en entrar en juego.

—Salto nervioso al campo. Hasta que me asiento y observo al rival no me sereno. Es cierto que rindo más en las segundas partes que en las primeras. También por esas óptimas condiciones físicas que terminan "quemando" al adversario notándose tras el descanso en su juego.

ASCENSO

—En la actual plantilla se está produciendo un hecho curioso: unos apuestan por el ascenso y otros, con los pies en el suelo, hablan de peor equipo que el año pasado.

—Para mí la plantilla 87-88 no es peor que la 86-87 aunque echaremos en falta a hombres de la calidad de Luis y Alonso. Lo que pasa es que la gente es nueva y precisa acoplamiento. Y no debemos olvidar que el grupo VIII también será inferior, por lo que soñar con subir a 2. B no es descabellado.

—¿Por qué no termina de cuajar el "nuevo" fútbol palentino?

—La afición debe darse cuenta de que jugamos por cuatro duros, lo que impide que fiche gente de categoría. Debe apoyarse a la cantera ya que algún día dará el fruto apetecido. Si no es este año, el próximo.

—¿Qué es lo que espera Tovar?

—A nivel personal una temporada sin lesiones. Y que al equipo le rueden bien las cosas para que ascienda.

—¿Lo dices convencido?

—Sí... aunque no he visto a los rivales. Lermeño, Zamora y nosotros seremos los candidatos.

—El míster, ¿cómo lo ve?

—También se muestra optimista. Dice que a base de lucha y entrega lo conseguiremos.

—Y con un planteamiento más ofensivo cada jornada.

—Según Mariano García esta campaña saldremos a ganar en todos los campos. No debemos conformarnos con el empate.

Carlos M. SANTOYO

"COSAS" DEL C. D. PALENCIA C. O.

• BILBAO, BARRIOS, CARLOS y GERMAN, titulares en Velilla

• El miércoles, amistoso en "La Balastera" ante el Venta de Baños con entrada gratuita para los socios

El C.D. Palencia C.O. celebró en la tarde de ayer un partidillo de entrenamiento en «La Balastera».

Mariano García alineó como equipo titular al integrado por Bilbao; Barrios, Cano, Félix, Martín; Francis Olea, Lolo, Germán; Paco, Hugo y Uco. En la segunda parte Requena, Pisa, Macho y Fernando cedieron sus «petos» de reservas a Bilbao, Barrios, Francis Olea y Hugo.

Se impusieron por 7-5 a los teóricos suplentes. Los goleadores: Paco, Cano (2, uno de penalty), Uco, Félix (de penalty), Lolo (de penalty) y Fernando por parte de los titulares, y Julio, Francis (penalty), Javi (2) y Tovar (de penalty) por los contrarios. Julio Ruiz, delantero centro que se encuentra a prueba, se lesionó. Tapias por su parte continúa en el dique seco mientras Tovar ha vuelto al trabajo.

—oOo—

Al término de la sesión Mariano García nos facilitó el once inicial que se enfrentará a partir de las seis de la tarde del sábado en «La Serna» al Velilla: Bilbao; Barrios, Carlos, Félix, Martín; Lolo, Olea I, Germán, Cano, Uco y Hugo. De no llegar a tiempo Carlos, José María Cano jugaría de central entrando en el puesto vacante Paco para reforzar el ataque. También viajarán Requena (p.s.), Pisa, Fernando o Alfredo y Macho.

El domingo también a las seis de la tarde, en Baltanás serán fijos en la alineación Requena, Alfredo, Pisa, Tovar, Manín Olea, Julio, Fernando y Javi.

—oOo—

El próximo miércoles, a las 7,15 de la tarde, el C.D. Palencia C.O. disputará un encuentro amistoso en «La Balastera» con el C.D. Venta de Baños.

Los socios tendrán libre acceso al campo. Para el resto de aficionados, entrada única a 200 ptas. *C.M.S.*

Los días 15 y 16, en Herrera de Pisuerga

CAMPEONATO INTER-PUEBLOS DE TENIS

Bajo el lema «Amistad y Convivencia», la Diputación Provincial de Palencia, a través de su Fundación Provincial de Deportes, organizará, durante los próximos días 15 y 16 de Agosto, el Campeonato Inter-Pueblos de Tenis, tanto en su modalidad de «individual» como de «dobles».

Este Campeonato, que se jugará mediante el sistema de eliminatoria, se desarrollará en jornada de mañana y tarde del sábado 15 de Agosto, y en jornada de mañana del domingo día 16, en las pistas de tenis de las Instalaciones Deportivas Municipales de Herrera de Pisuerga.

La participación, aunque no numerosa, enfrentará a representantes de doce Municipios de nuestra Provincia, en su modalidad «individual» y a seis Municipios en «dobles».

Los encuentros de finalistas, en ambas modalidades, tendrá lugar a las 12 horas de domingo día 16, efectuándose, a continuación, la entrega de trofeos a los ganadores de este Campeonato.

SE DISPUTA ESTE FIN DE SEMANA EN BARCELONA

OCHO PALENTINOS, AL CAMPEONATO DE ESPAÑA ABSOLUTO DE ATLETISMO

OPTIMISMO EN FEMINAS

Hoy comienzan en Barcelona los Campeonatos de España Absolutos de Atletismo que concluirán el domingo.

Palencia estará representada por ocho atletas que lograran en el transcurso del año la marca mínima exigida para participar en las distintas pruebas:

5.000 M. L. MASCULINO

En esta carrera tomarán la salida los Alarios.

Cándido, con 13.43 como mejor marca personal y 13.47 correspondiente a esta temporada, debe pasar sin problemas a la final donde, según nos comentaba ayer, intentará situarse entre esos puestos de honor que suben al pódium.

Javier por su parte competirá por segunda vez en su vida en esta distancia merced a los 14:13 conseguidos en Bilbao. Poco a poco está adaptándose a la prueba y espera ser finalista. Todo dependerá, según sus propias palabras, "de que me funcione la cabeza. Estoy bien y si se sale a por marca puedo conseguir una buena".

Las semifinales se disputarán el día 15 y la gran final el 16.

Hablar de favoritos es difícil debido a que algunos atletas clásicos del 5.000 se han pasado a los 10.000.

1.500 M. L. MASCULINO

Francisco Telmo Román, del C.P.M. de Venta de Baños, disputará los 1.500 gracias a su registro de 3.49.

La semifinal tendrá lugar el sábado y la final, a la que aspira Telmo, el domingo.

3.000 M. L. FEMENINO

Ana Isabel Alonso, con un registro personal de 9.15, y Dolores Rizo, con 9.51, participarán en esta distancia.

Ana cuenta con muchas posibilidades de alcanzar un nuevo título nacional mientras Loli también estará alejada del cuadro de honor a pesar de competir con las mayores siendo promesa. Pero su marca lo ha hecho posible y por tanto jugará con valentía sus bazas.

La final, el domingo 16.

1.500 M. L. FEMENINO

La atleta junior Angelines Rodríguez, aunque también podría competir en los 3.000 merced a su récord de España de la categoría con 9.14, ha decidido de común acuerdo con su entrenador Santiago de la Parte hacerlo en 1.500.

Con un registro personal de 4.21, de Angelines se puede esperar todo en este primer contacto serio con las seniors debido a su inigualable trayectoria.

La semifinal será mañana y la final el domingo.

ALTURA FEMENINA

Concepción Paredes, del Club Puenteolias, estará en la prueba de salto de altura gracias a su 1.76.

La atleta que entrena Luis Angel Caballero es junior, pero ya está entre las "grandes".

JABALINA

Algo similar la ocurre a Sonia Pérez, del mismo club y con idéntico técnico: es junior y tiene una fenomenal marca en jabalina 40.33, con la que puede optar a todo.

La final se celebrará el domingo 16.

C. M. S.

M.C.D.2022

Plantilla del CAJAPALENCIA DE BALONCESTO

25 AÑOS, 1,82 Y SEGUNDA CAMPAÑA EN EL EQUIPO

VELICIA, un alero de garantías

- «La Liga es larga y puede pasar de todo, sin olvidar que la fase de ascenso es una lotería»
- «Ha fichado gente buena acostumbrada a jugar que puede venirse abajo moralmente si ahora no lo hace»

Antonio Velicia González nació en Valladolid el 10-10-61. Mide 1,82, pesa 73 Kg. y juega de alero. Ha militado en las filas de La Salle, Maristas y Universitario. Esta es su segunda campaña en el Cajapalencia.

A Velicia, que estudia 5.º de Económicas, le abordamos al término de la dura sesión de entrenamiento de ayer.

TRABAJO

—¿Cansado de los entrenamientos?

—La pretemporada suele ser muy dura. Además, como sólo puede celebrarse una sesión diaria, ésta se hace larga y en ocasiones hasta pesada.

—La competencia obliga a trabajar sin desmayo.

—En efecto. Pero eso es bueno e incluso sano.

—¿Cómo ves al equipo?

—No conozco aún a toda la gente ya que solamente llevamos dos semanas y media entrenando. Sobre el papel la plantilla es superior a la del pasado campeonato. Pero habrá que esperar para comprobar si puede mejorarse el papel desempeñado en el campeonato anterior.

—Eso "suena" a pesimismo cuando todo el mundo habla de ascenso.

—Clasificarnos para esa fase de ascenso significaría igualar la campaña 86-87. Más que pesimista soy realista: en la primera fase no habrá problemas... pero la liga es larga y pueden pasar muchas cosas.

—No subir a 1.ª B, ¿constituiría un fracaso tal y como se han planteado las cosas?

—No me atrevería a llamarlo así. A veces influye la suerte en los partidos. Y luego, la definitiva fase de ascenso, es una lotería. Y a los hechos me remito: la campaña pasada pudimos subir y nos clasificamos penúltimos por perder dos partidos por uno o dos puntos. Una canasta puede marcar una Liga.

JUGAR

—Cambiemos de tercio: si tenemos en cuenta tu continuidad en el equipo, imaginamos que estarás satisfecho en Palencia.

—Por supuesto. Con todo el mundo. Tanto la gente como técnico, directivos y jugadores son fenomenales. De lo contrario no seguiría.

—Además esta temporada ha firmado por Cajapalencia tu amigo Alberto Merino... aunque será rival en el puesto.

—Pero es sobre todo amigo. Me alegro mucho de su fichaje que a punto estuvo de concretar el verano anterior. Coincidimos en el CDU dos temporadas y es un gran jugador.

—Volviendo al puesto; ¿han aumentado las dificultades de ser titular?

—Hombre, somos cuatro jugadores para dos puestos de alero. Puede actuar cualquiera. Ahora bien, prefiero jugar 30 minutos cada jornada sin ser titular que saltar a la cancha en el cinco inicial para ser sustituido de inmediato y no volver a jugar.

VELICIA
(Foto LUIS)

RECORDANDO

—En el campeonato 86-87 Velicia tuvo unos inicios irregulares pero su final fue impresionante.

—Ya te comenté en anteriores ocasiones que hubo algunos partidos del comienzo liguero de los que salí muy satisfecho. Pero al final logré muchos puntos y la gente, pienso que erróneamente, lo valora más que ese trabajo realizado con anterioridad y en el que se luce menos.

—Lo que está claro es que fuiste de los más regulares.

—Suelo serlo... aunque depende del transcurso de la temporada. Fui subiendo en ataque, pero defendí mejor al principio.

—¿Tu juego?

—Me caracterizo por saber hacer de todo un poco sin ser nada increíble en una faceta concreta.

—¿Suficiente?

—A mí me da buen resultado. Prefiero ser más o menos completo que destacar en una misión especial, llámese reboteador o anotador.

—¿Los rivales de este año?

—Parece que el Zamora se ha reforzado bastante. También conozco a Maristas, pero del resto tengo pocas referencias.

—El ambiente de la plantilla, ¿mejor o peor que el otro año?

—Hombre, ahora mismo hay jugadores con los que no tengo todavía confianza. El ambiente en este mismo momento no puede compararse al del final de Liga. Pero las cosas sólo han hecho que empezar.

RIVALIDAD

—También la temporada pasada hubo menos rivalidad interna ¿puede ser un arma de doble filo la potenciación del equipo?

—Eso mismo he pensado muchas veces. A nivel personal el año anterior era insustituible. Se ha ido Mendi y ha llegado gente buena acostumbrada desde siempre a jugar muchos minutos. Y si ahora no lo hace puede venirse abajo moralmente.

—¿Entonces?

—Soy optimista en todos los aspectos. El equipo es fuerte y la confianza en mí mismo total. Espero hacerme con el puesto.

—La afición, tras el sorprendente éxito de 1986-87, será más exigente.

—Lo hemos comentado entre nosotros. Entonces se hizo un equipo para permanecer y las cosas salieron redondas. La gente se fijará y comparará. Va a ser difícil repetirlo por lo prolongada que será la campaña, pero el equipo puede conseguirlo si tenemos en cuenta que ha mejorado.

—¿Alguna cosa más?

—Un recuerdo especial para Lobera, Roda, Mendi y Chaves que por distintos motivos ya no están con nosotros en el Cajapalencia.

Carlos M. SANTOYO

Unicef es para los niños... ...salud, educación, sonrisa, respeto, amor y vida.

- Si Vd. ama a los niños.
- Si quiere salvarles la vida.
- Si quiere verles convertidos en adultos útiles.

Acérquese a nosotros como socio del unicef

Por favor únase a más de 120.000 personas que en España ya forman parte de ese movimiento de solidaridad internacional a través del

unicef

Asociación UNICEF-España
Solicite información:
Apartado de Correos 12.021
28080-MADRID

NOTICIAS DEL CAJAPALENCIA de Baloncesto

- Guti, muy serio en el entrenamiento
- Tomás Teja y Angel Gómez ganaron los concursos de triples y personales
- En «mates», empate entre Teja y Guardo
- Al «bingo»

Con un José Luis Gutiérrez Castellanos «Guti» desconocido por lo serio y exigente, el Cajapalencia de Primera División Interautonómica de baloncesto celebró ayer uno de los entrenamientos más duros de la pretemporada que se prolongó desde las cinco de la tarde hasta casi las ocho.

Eso sí, en la sesión también hubo momentos de relax como se demostró en los distintos «concursos» organizados por el enfadado técnico que parece dispuesto a no dar demasiadas confianzas a la plantilla, para que la amistad no derive en compadreo.

Como notas curiosas destacar que en el concurso de mates hubo victoria compartida entre Oscar Guardo y Tomás Teja con empate a 31. En el de triples se impuso sorprendentemente Teja, cuando el candidato parecía Alberto Merino, mientras en las personales ganó el juvenil Angel Gómez.

Después del entrenamiento, al que faltaron por lesión y trabajo respectivamente Laurentino y Fernando Gutiérrez, la plantilla se acercó al bingo de la «Sala Reno» donde sus componentes fueron obsequiados por la dirección que, como todos conocen tiene firmado un contrato de colaboración con el Club Baloncesto Palencia.

C. M. S.

CAMPEONATO PROVINCIAL DE BALONCESTO "AMISTAD Y CONVIVENCIA"

Resultados y clasificaciones de la octava jornada.

GRUPO PRIMERO, CATEGORIA A/1

Castrejón-Carrión (53-47)
Santibáñez-Lantadilla (50-43)

	J.	P.
1. Santibáñez	4	6
2. Lantadilla	3	5
3. Castrejón	3	5
4. Carrión	4	5

Próximos partidos: novena jornada día 16 de agosto.

Santibáñez-Carrión
Castrejón-Lantadilla

GRUPO PRIMERO, CATEGORIA A/2

Cevico Navero-San Cebrián (48-42)
Ampudia-Husillos (59-64)

	J.	P.
1. Husillos	4	7
2. Ampudia	4	7
3. San Cebrián	4	5
4 Cevico Navero	4	5

Próximos partidos: novena jornada día 16 de agosto.

Ampudia-San Cebrián
Cevico Navero-Husillos

GRUPO SEGUNDO, CATEGORIA A/1

Grijota-Cardeñosa de V. (0-2) No presentado
Dueñas-Astudillo (Aplazado).

	J.	P.
1. Dueñas	3	6
2. Astudillo	4	5
3. Grijota	4	5
4. Cardeñosa Volpej.	4	5

Próximos partidos: novena jornada día 16 de agosto.

Dueñas-Cardeñosa de V. (Se jugará el día 19).
Grijota-Astudillo

GRUPO SEGUNDO, CATEGORIA A/2

Cervera-Boadilla (2-0) No presentado.
Villanuño-Osorno (40-48).

	J.	P.
1. Osorno	3	6
2. Cervera	3	5
3. Villanuño	3	4
4 Boadilla del Camino	3	3

Próximos partidos: novena jornada día 16 de agosto.

Villanuño-Boadilla
Cervera-Osorno

M.C.D.2022

LOS TOROS

TRIUNFO DE "ESPARTACO" EN GIJON

HUELVA: TRES OREJAS Y RABO PARA "EL SORO"

Gijón, 13 (EFE).—El torero Juan Antonio Ruiz "Espartaco" fue el gran triunfador de la primera corrida de la feria taurina de Begoña celebrada hoy en Gijón, en a que salió a hombros de la plaza tras cortar cuatro orejas.

Se lidiaron seis toros de Juan Pablo Jiménez Pasquau, de Jaén, sin casta ni trapio y muy justos de fuerzas.

José Antonio Campuzano, ovación y una oreja

José Ortega Cano, vuelta al ruedo y silencio.

"Espartaco", dos orejas en cada toro.

Más de tres cuartos de plaza y tarde agradable.

José Antonio Campuzano fue aplaudido durante su primero en el toreo a la verónica, aunque luego no logró cuajar faena. En su segundo toro destacó en un quite por chicuelinas y, con la muleta, en varias series de naturales.

Ortega Cano fue aplaudido en su primero con el capote y en los quites. En la faena de muleta estuvo voluntarioso, aunque sin encontrar la distancia del quite. Pese a todo instrumentó algunos naturales ayudados por alto de calidad. Falló con la espada.

A su segundo, un toro de media embestida, le hizo un breve trasteo.

El triunfador de la tarde fue "Espartaco", muy aplaudido a la verónica en su primer toro, al que realizó una faena espectacular con series de redondos y naturales corriendo la mano y rematando con espectaculares adornos.

En su segundo instrumentó pases de todas facturas a un toro muy corto de fuerzas al que supo sacar partido.

TRES OREJAS Y RABO PARA "EL SORO" EN LA ULTIMA DE HUESCA

Huesca, 13 (EFE).—El torero valenciano Vicente Ruiz "El Soro" salió hoy a hombros tras cortar tres orejas y un rabo en la corrida que cerró el ciclo ferial de San Lorenzo en Huesca, en la que también tuvo una destacada actuación Luis Francisco Esplá, que obtuvo dos orejas.

Se lidiaron cinco toros de Francisco Javier Aráuz de Robles, bien presentados y que dieron aceptable juego, y uno, el segundo, de Antonio Pérez, que fue manso y difícil.

Luis Francisco Esplá, oreja y oreja.

El portugués Víctor Mendes, vuelta al ruedo y ovación.

"E Soro", oreja y dos orejas y rabo, con salida final a hombros.

Los tres matadores compartieron el tercio de banderillas en los tres primeros toros y parearon en solitario los segundos.

La faena de Esplá al primero de la tarde tuvo buenos momentos cuando manejó la muleta con la mano derecha. El segundo de su lote buscaba las tablas y allí lo tuvo que torear Luis Francisco Esplá, que se fue centrando a medida que avanzaba la faena para terminar toreando bien al natural y en unos pases mirando al tendido.

El segundo de la tarde pertenecía a la ganadería de Antonio Pérez y resultó manso y difícil. Víctor Mendes lo toreó exponiendo mucho ya que el animal buscaba las piernas del torero. El quinto desarrolló también dificultades y esta vez la faena del portugués fue breve.

Muy templado toreó "El Soro" a su primero con la mano derecha. Después llegaron los desplantes y el toreo de cara a la galería.

Volvió a sorprender por su toreo de calidad ante el sexto. "El Soro" salió dispuesto a que el triunfo no se le escapara y desde que recibió al toro con una larga cambiada la actuación del valenciano estuvo marcada por la entrega del público, el toro y el propio torero. No faltaron los efectismos antes de que entrara a matar con mucha fe, cobrando una gran estocada.

"LITRI" SALIO A HOMBROS EN CHINCHON

Chinchón (Madrid).—El diestro Miguel Báez "Litri" que cortó dos orejas, salió a hombros al final de la novillada celebrada hoy en la plaza mayor de Chinchón.

Se lidiaron cuatro novillos de José Luis Marca Rodrigo, de Badajoz, desiguales en juego y presentación.

Miguel Báez "Litri", ovación y dos orejas.

Rafael Camino, ovación en los dos.

La plaza registró un lleno de "no hay billetes".

JOSE ANTONIO CAMPUZANO PREMIO A LA MEJOR FAENA DE LA FERIA DE SANTANDER

Santander, 13 (EFE).—El diestro José Antonio Campuzano ha sido galardonado con el premio a la "mejor faena" de la Feria de Santiago de Santander, que entrega el Ayuntamiento de la capital cántabra.

El resto de premios concedidos por un jurado compuesto por representantes de los medios de comunicación de Cantabria y de la corporación santanderina fueron repartidos de la siguiente forma:

Mejor corrida: Joaquín Buendía Peña, de Sevilla.

Mejor estocada: José Ortega Cano.

Mejor torero debutante: Luis Parra "Jerezano".

Los premios, consistentes en sendas placas conmemorativas, se entregarán en Santander la primavera próxima, en un acto festivo-taurino.

LALO MORENO, CORREDOR DE ENCIERRO, TOMARA LA ALTERNATIVA

Tafalla (Navarra), 13 (EFE).—El popular corredor de encierros pamplonés Lalo Moreno tomará la alternativa en Tafalla (Navarra) el próximo día 17, de manos de Pedro Moya "Niño de al Capea" y con Pepín Jiménez como testigo, ante reses de Francisco Gaache.

Lalo Moreno, de 30 años de edad, se siente "entusiasmado y nervioso al mismo tiempo", y le preocupa "sobre todo no defraudarme a mí mismo, después de la ilusión que he puesto en esta mi primera corrida".

La afición de Lalo Moreno en las calles pamplonesas, en las que corrió su primer encierro con quince años, y donde se convirtió muy pronto en uno de los mejores corredores de la ciudad.

SU PESO EN CHAMPAÑA PARA EL MEJOR TORERO EN LA FERIA DE DAX

Dax (Francia), 13 (EFE).- El mejor torero que actúe cada tarde durante la próxima feria de esta ciudad de las Landas, en el suroeste de Francia, recibirá su peso en champaña, se anunció hoy aquí.

Entre los competidores para ese poco habitual premio se encuentran seis importantes figuras del toreo peninsular que lidiarán durante los seis días de la feria del 15 al 18 de este mes.

Estos matadores son el portugues Víctor Mendes y los españoles Espartaco, José Ortega Cano, Manzanares, el Niño de la Capea y Paco Ojeda.

La última jornada de la feria de Dax, en la tarde del martes, se presentará el rejoneador Manuel Vidrié y en el programa figura también el francés Christian Montcouquiol, Nimeño II.

DEPORTES

TENIS

VICARIO GANO LA COPA DEL REY

Huelva, 13 (EFE).—Emilio Sánchez Vicario se proclamó hoy campeón de la LXII Copa del Rey de Tenis al vencer a su hermano Javier por 6-4 y 6-2 en la final disputada esta noche en las instalaciones del Real Club Recreativo de Tenis de Huelva.

El partido que enfrentó a los hermanos Sánchez Vicario fue muy disputado y de gran ritmo, realizándose jugadas de gran calidad.

En el primer set el juego estuvo muy igualado pero en el segundo Emilio se impuso con claridad a su hermano, que demostró ser una joven promesa del tenis español.

En las semifinales, Javier Sánchez Vicario se impuso a Sergio Casal tras dos horas y media de juego, mientras que su hermano Emilio hizo lo propio, aunque sin complicaciones, con Tomás Carbonell.

La final disputada entre Emilio y Javier levantó gran expectación entre los aficionados, hasta el punto de que la organización tuvo que solicitar al ayuntamiento la instalación de gradas supletorias para atender la demanda de localidades.

MAÑANA, EL DESCENSO DEL PISUERGA

REINA Y SIRENAS PARA LA FIESTA DE LAS PIRAGUAS DE ALAR DEL REY

Reina y sirenas de las Piraguas

Mañana sábado tendrá lugar en Alar del Rey su fiesta palentina de las piraguas correspondientes al XXIIII Descenso Internacional del Pisuerga.

Los mejores palistas nacionales, así como deportistas de otros seis países, participarán en esta tradicinal prueba que goza de un merecido prestigio.

Y como cada año también contará con presencia femenina para presidir las jornadas festivas.

La Reina-87 es María Rosa Sanz Alonso, hija del palista Juan.

Sus sirenas: María Jesús Plaza Montero y Carmen-María Germain Bravo.

Como sirenas infantiles: Marta Pérez Caballero y Carmen-Mara Asenjo García, ésta hija también de otro palista: Chicho.

Esta noche se celebrará el Baile del Collar.

M.C.D.2022

lotería primitiva

6-23-34-39-45 Y 48, LA COMBINACION GANADORA

Madrid, 13 (Efe).— Los números seis, veintitres, treinta y cuatro, treinta y nueve, cuarenta y cinco y cuarenta y ocho forman la combinación ganadora del sorteo con «bote» de la Lotería Primitiva celebrado esta noche en Madrid.

El complementario fue el número veinte.

Los boletos sellados en esta ocasión fueron 11.770.537. La recaudación ascendió a 3.481.518.400 pesetas, de las que el 55 por ciento se destina a premios

El «bote» acumulado, procedente del sorteo celebrado el 30 de julio, es de 344.716.020 pesetas, a lo que hay que sumar la cifra correspondiente a la primera categoría que es de 459.560.409 pesetas.

Por tanto, los acertantes de primera categoría (seis números correctos) se repartirán 804.276.449 pesetas.

Los de segunda categoría (cinco aciertos más complementario) se repartirán 172.335.161 pesetas.

Para tercera categoría (cinco aciertos) se distribuirán 325.521.970 pesetas; para la cuarta categoría (cuatro aciertos), 382.967.024 pesetas y quinta categoría (tres aciertos), 574.450.536 pesetas.

SEIS ACERTANTES MAXIMOS, A 134 MILLONES CADA UNO

Madrid, 14 (Efe).— Con el 85 por cien del escrutinio realizado, han aparecido seis plenos del sorteo de esta semana de la Lotería Primitiva cuyos poseedores percibirán, de no aparecer nuevos acertantes, más de 134 millones de pesetas cada uno.

Los boletos acertantes han sido sellados en Madrid (2), Alicante, Segovia, Gijón y Oviedo.

El reparto de premios, en base al porcentaje del 85 por ciento, será el siguiente:

De primera categoría (6 aciertos): seis boletos, que cobrarían 134.046.074.

De segunda categoría (5 aciertos más complementario) han aparecido 45. De no aparecer ningún otro, cobrarían 3.829.670 pesetas.

Tercera categoría (5 aciertos): cobrarán 235.000 pesetas.

Los acertantes de cuarta y quinta categoría cobrarán 5.700 y 495 pesetas, respectivamente.

IDENTIFICACION DEL CADAVER

HUELVA. — Antonio Trijueque, acompañado por dos familiares, ha reconocido ayer el cadáver de su hermana María Nieves, confundida con María del Amor Maceda. Tras la comprobación de las huellas dactilares, se le practicó la autopsia y se espera que mañana sea enterrada en el cementerio de la Soledad de Huelva. — Telefoto EFE)

TODOS CONTRA EL TERRORISMO
CONVOCATORIA DE ALIANZA POPULAR A LOS PARTIDOS POLITICOS

Madrid, 13 (EFE).—Alianza Popular exigió hoy a Felipe González que "abandone su actual actitud de pasividad e inhibición" frente al terrorismo y convocó a los secretarios generales de los partidos con representación parlamentaria a una reunión, la primera semana de septiembre, para lograr un acuerdo en esta materia.

AP, en un comunicado hecho púbico hoy, afirma que la reunión es imprescindible "a fin de que el Partido Socialista Obrero Español inste al presidente del Gobierno a asumir un compromiso personal en la lucha contra el terrorismo".

Reitera el partido aliancista "su pleno apoyo en la lucha contra el terrorismo" y su renuncia "a hacer de la misma una bandera política partidista", pero entiende —añade— que esta actitud por parte de la oposición debe corresponderse con una auténtica política de Estado por parte del Gobierno.

En el comunicado, fruto del debate que ayer celebró un centenar de cargos electos de AP, se responsabiliza "directamente" a Felipe González, "y a la política de su Gobierno durante los últimos años, de la penosa situación de lucha interna entre los más altos poderes del Estado, y en especial, entre los órganos policiales y la judicatura".

AP felicita y alenta también en su nota a las fuerzas de seguridad del Estado por sus esfuerzos y éxitos en la lucha contra el terrorismo" y muestra su convicción de que "el reciente recrudecimiento de las actividades terroristas no hace en modo alguno aconsejable el repliegue de fuerzas de seguridad del Estado en el País Vasco".

Para el partido conservador la presencia de las FSE en Euskadi no debe ir en perjuicio de que se siga cumpliendo las previsiones del Estatuto vasco ampliando los efectivos de la policía autónoma y comprometiéndola cada vez más en la común lucha contra el terrorismo.

Alianza Popular insta asimismo al Gobierno para que establezca el diálogo con las fuerzas políticas, "a fin de diseñar una actuación que debe tener el respaldo de quienes como Alianza Popular defienden la democracia y la libertad como un bien y un derecho de todos".

PNV Y EE PARTIDARIOS, CON OBJECIONES, DE LA REUNION DE LOS PARTIDOS

Madrid, 13 (EFE).—Los partidos vascos PNV y Euskadiko Ezquerra se mostraron hoy dispuestos a participar en una reunión de partidos políticos para lograr un acuerdo frente al terrorismo, aunque pusieron objeciones a la propuesta presentada, en este sentido, por Alianza Popular.

El presidente del Consejo Nacional del PNV, Xavier Arzalluz, señaló que no se va a oponer a una concertación de los partidos en esta materia, pero consideró que la cuestión debe debatirse en el Congreso, porque creo que el lugar propio de discusión es el Paramento de Madrid, ya que una concertación entre partidos es inferior al resultado de este tipo de propuestas, después de un debate parlamentario".

El dirigente nacionaista añadió que "si creen que han variado las cosas sustancialmente porque hay un recrudecimiento de atentados, la realidad es que no ha cambiado la situación de cuando se acababa de discutir estos asuntos en los debates del Estado de la Nación o en la moción de censura presentada por Hernández Mancha"

Arzallus no quiere pensar que todas las últimas propuestas hechas para alcanzar la pacificación de Euskadi "están hechas exclusivamente con fines publicitarios, porque sería muy triste que se quisiera hacer publicidad con un asunto tan desgraciado como éste".

Xabier Markiegi, portavoz de Euskadiko Ezquerra sin entrar a analizar concretamente la propuesta de AP, señaló por su parte que tanto ésta como la de la ejecutiva socialista "fallan por un principio y es que están hechas desde Madrid".

"Nosotros —indicó a EFE Markiegi— estamos dispuestos a hablar con todos, pero no sólo con hablar salen soluciones para los problemas".

Recordó que "desde hace diez años estamos repitiendo que la raíz fundamental del problema de la violencia en Euskadi es la intolerancia que existe en la propia sociedad vasca y, por tanto, creemos que los primeros que tienen que romper esa intolerancia son los partidos vascos y la iniciativa tiene que surgir de aquí".

Markiegi no está de acuerdo tampoco con la exclusión de HB ya que "sabemos que es difícil que lleguen a sentarse a una mesa con las posturas tan recalcitrantes, fanáticas e iluminadas que tienen, pero es necesario convencerles o si no nos podremos reunir, pero no se llegará a nada eficaz".

PREGUNTA AL GOBIERNO
SOBRE TARJETAS DE CREDITO DE LOS ALTOS CARGOS

Madrid, 13 (EFE).—El diputado de AP, Luis Jacinto Ramallo, presentó una pregunta al Gobierno en la que desea conocer el número de altos cargos que poseen tarjetas de crédito para gastos de representación y los desembolsos que se realizaron con ellas en e último año y medio.

Ramallo señala en la pregunta que "el desmesurado aumento del gasto público por parte del Gobierno sociaista aconseja evitar en la medida de lo posible los gastos improductivos para, de esta forma, colaborar a la reducción de la inflacción que conduzca a la creación de puestos de trabajo".

Por ello, el diputado aliancista desea conocer el número de altos cargos de la Administración del Estado que son los titulares de tarjetas de crédito para gastos de representación así como el total de gastos que se han realizado con ellas en 1986 y en el prmier semestre de 1987.

Ramallo pregunta al ejecutivo si estima necesario "para dar ejemplo de austeridad y de eficaz administración de los recursos públicos" establecer un mayor control y reducir, o en su caso suprimir, el uso de las citadas tarjetas.

Unicef es para los niños...
...salud, educación, sonrisa, respeto, amor y vida.
● Si Vd. ama a los niños.
● Si quiere salvarles la vida.
● Si quiere verles convertidos en adultos útiles.
Acérquese a nosotros como socio del unicef
unicef
Asociación UNICEF-España
Solicite información:
Apart. de Correos 12.021
28080-MADRID

M.C.D.2022

TORRIDO VERANO

LAS ALTAS TEMPERATURAS NO AFECTAN A LA SALUD DE LA POBLACION

PERO HAY QUE EXTREMAR LAS MEDIDAS AL SUPERAR LOS 33 GRADOS

Madrid, 13. (Efe). — Las altas temperaturas que se están registrando en casi toda España, propias de esta época del año, no son alarmantes y no han afectado a la salud de la población.

Lo único anormal es que las temperaturas se mantendrán altas durante cinco o seis días debido a una «advección de aire cálido saharianos», dijo a Efe Patricio Antón Faguntez, jefe del servicio de predicción del Instituto Nacional de Meteorología.

Añadió que las temperaturas seguirán subiendo en la Comunidad de Madrid hasta el próximo sábado y recomendó a ancianos, niños y enfermos cardiovasculares que eviten en lo posible exponerse al sol y al calor entre las 16 y las 17 horas.

Explicó Antón Faguntez que el sábado, si se mantiene la predicción, las temperaturas bajarán y se mantendrán en los límites propios de esta época del año.

El Instituto Nacional de Meteorología ha anunciado a media tarde de hoy temperaturas sin cambios para mañana y con ligeros descensos entre el viernes, día 15, y el lunes, día 17.

La ola de calor no ha tenido, en general, repercusiones en los hospitales de las distintas zonas españolas, ya que las enfermedades que se han presentado han sido las habituales en los meses de verano, entre ellas, hipotensiones, diarreas y dolores de cabeza.

Mientras la mayoría de los españoles sufren los rigores del calor, el aeropuerto de Ranón, en Asturias, tuvo que suspender esta mañana toda actividad prevista, ya que la zona central del Principado amaneció envuelta en una espesa capa de niebla.

La ola de calor tampoco ha afectado al País Vasco, donde el esperado descenso de las temperaturas, puede provocar tormentas por la tarde.

Aunque, dadas las previsiones meteorológicas, no se ha establecido un plan de alerta, las secciones marinas de diversas entidades asistenciales, han sido avisadas de la posibilidad de un empeoramiento del estado de la mar.

Este verano ha sido igualmente «poco propicio» para el riesgo de incendios en la Comunidad Vasca, ya que en julio se han registrado abundantes precipitaciones, por lo que la vegetación «es verde y muy fresca», indicaron fuentes de las diputaciones vascas.

Por el contrario, las altas temperaturas provocan alto riesgo de incendios en las comunidades de Valencia, Cataluña, Galicia y La Rioja, que han incrementado sus dispositivos para prever este tipo de siniestros.

Murcia, Castilla-La Mancha y Castilla y León, esta última en alerta roja, sufren las consecuencias de la sequía.

Los servicios forestales de las tres provincias valencianas se encuentran en situación de prealerta, aunque es "habitual en todo el periodo veraniego", explicaron portavoces del servicio y de Protección Civil.

Fuentes de la Confederación Hidrográfica del Júcar manifestaron que, hasta el momento, no tienen conocimiento de problemas graves de abastecimiento de agua, aunque matizaron que es lógico que "algunos alcaldes soliciten ayuda con antelación, preveyendo futuros y previsibles problemas de abastecimiento".

Así ha ocurrido con el alcalde de Torrevieja (Alicante), Joaquín García, quien ha anunciado problemas de abastecimiento de agua en este municipio.

Galicia, comunidad que habitualmente registra temperaturas suaves, está soportando temperaturas superiores a la media que se produce en esta época del año, con una máxima de 41 grados en Orense.

La consecuencia más negativa del calor en Galicia es el incremento de los incendios forestales que en la jornada de ayer alcanzaron un número superior a los 60 entre las cuatro provincias, con mayor incidencia en Pontevedra y La Coruña.

Las altas temperaturas registradas en Castilla y León, que en la mayoría de sus provincias se aproximan a los 40 grados, agravan la alarmante situación de los embalses, especialmente los de León y PALENCIA.

A causa de la sequía, se encuentran en alerta roja, doce pueblos de la provincia de Soria, cuyo censo normal es de mil habitantes, aunque se duplica en el mes de agosto.

En León, el final de la temporada de riegos en las zonas agrícolas del Orbigo y del Páramo se adelantará este año a la primera semana de septiembre, como consecuencia del considerable descenso en el nivel de agua de sus embalses.

En PALENCIA, los embalses se encuentran con el índice de agua más bajo de los últimos años, lo que ha provocado la alarma entre las comunidades y sindicatos de regantes.

La provincia de Burgos, donde se han registrado 37 grados, no había alcanzado temperaturas semejantes desde el año 1978.

Toledo, capital de Castilla-La Mancha, con 41,6 grados, estuvo a punto de alcanzar la máxima temperatura histórica, cifrada en los 42 grados de 1946.

Las altas temperaturas y la sequía han provocado que un total de 36 localidades de castellano-manchegas se encuentren en alerta roja, y son abastecidas por camiones cisterna y otras tantas tienen restricciones en el servicio.

Las provincias más afectadas por la falta de agua son Guadalajara, con 21 municipios en alerta roja y Ciudad Real con cinco.

Destaca igualmente la sequía que padece la región de Murcia, similar a la de 1983, que puede provocar que se pierdan las cosechas de algodón, pimiento de bola, alcachofas y lechugas, informó hoy un portavoz de la Confederación Hidrográfica del Segura.

Paradojicamente, el calor ha sido este verano menos intenso de lo habitual y hasta se puede calificar de «suave» ya que los termómetros no han pasado de los 39,2 grados. En Murcia, cuya capital también padece de falta de agua, los 44 grados son frecuentes en julio o agosto.

EXTREMAR MEDIDAS AL SUPERAR 33 GRADOS DE TEMPERATURA

Madrid, 13 (Efe).—El doctor Fernando Martín Calderín, jefe asociado de Medicina Interna de la Clínica de la Concepción, dijo hoy a EFE que cuando se superan los 32 o 33 grados de temperatura "hay que extremar las medidas preventivas para no sufrir un "golpe de calor", que puede producir graves consecuencias".

En algunas partes de España se registran estos días altas temperaturas —en Madrid se aproximaron a los 45 grados— y, según el doctor Martín Calderín, el peligro de sufrir un "golpe de calor" (nivel extremo de las repercusiones en el organismo de altas temperaturas), puede aparecer en cuanto se superan los 32 o 33 grados.

Indicó que hay personas más propensas que otras a sufrir los efectos del calor. Entre ellas, citó a los ancianos, niños, alcohólicos, enfermos mentales y diabéticos. Otro grupo que tiene un especial riesgo son los deportistas y los reclutas, ya que deben realizar entrenamientos sin protección al sol.

Entre las medidas preventivas, el doctor Martín señaló la conveniencia de ingerir líquidos antes de realizar cualquier tipo de ejercicio o exposición al sol. Además, se debe utilizar ropa muy ligera, tomar baños fríos con frecuencia, permanecer en ambientes frescos y evitar cualquier actividad intensa en época de calor.

El "golpe de calor", según el doctor Martín Caderín, "puede empezar con síntomas premonitorios como son la cefalea, vértigos, desmayos, confusión y delirio; pero otras veces comienza sin avisar y una persona perfectamente sana puede perder la consciencia bruscamente".

El doctor Martín añadió que las personas que están padeciendo un "golpe de calor" presentan fiebre alta, 40 grados o más, y tienen la piel enrojecida, caliente y seca. Sufren, además, taquicardia y su respiración es rápida y débil.

Si el "cuadro avanza puede llegar el coma e incluso la muerte, aunque ésta puede presentarse en el plazo de horas o bien tardiamente, a causa de una complicación de tipo renal, por ejemplo, según precisó.

El doctor Martín advirtió que "cuando hay una ola de calor los primeros días son los peores, ya que el cuerpo humano tarda en aclimatarse de 4 a 7 días".

En La Rioja, tras un mes de julio en el que la media de las temperaturas máxima fue de 27,2 grados centígrados, inferior a la de los últimos tres años en el mismo mes, las previsiones para el presente agosto indican subidas en los termómetros por encima de lo normal.

Cataluña espera en las próximas horas un aumento de las temperaturas que, en las comarcas del interior, podrían llegar hasta a los 40 grados, según informó el Centro Meteorológico Zonal de Barcelona. La máxima temperatura se registró ayer en Lérida, con 37 grados.

Hasta el momento no se ha registrado en Cataluña ningún incendio de grandes proporciones y tampoco se han producido casos graves de sequía, a excepción de algunas poblaciones de la provincia de Lérida donde la falta de agua es habitual durante todo el año.

CONTROL EN LA CARCEL

BARCELONA.—Policías nacionales controlan la entrada principal de la cárcel Modelo poco después de detectarse la fuga del recluso Emilio Segundo García, de 61 años de edad y de nacionalidad argentina, que logró fugarse mezclándose entre los visitantes que acuden a la prisión a ver a su familiares. — (Telefoto EFE)

APARECE UNA TONELADA DE PECES MUERTOS EN DUEÑAS

Dueñas.—Una tonelada de peces muertos apareció hoy en las aguas del río Pisuerga, a su paso por la localidad palentina de Dueñas.

Las autoridades municipales han dicho que el motivo de la contaminación de las aguas del Pisuerga puede deberse a los vertidos de las industrias que se encuentran aguas arriba del Carrión.

El río Pisuerga y su afluente el Carrión se funden a su paso por el término municipal de Dueñas, en la provincia de Palencia.

Funcionarios de la Consejería de Agricultura, Ganadería y Montes de la Junta de Castilla y León se personaron en el lugar de los hechos para examinar las aguas y enterrar los peces muertos.

Todos los años por estas fechas se producen catástrofes ecológicas de este tipo, poniendo en peligro las especies de barbos, cachos y bermejas que pueblan las aguas del Pisuerga.

M.C.D.2022

CASTILLA-LEON

ACUERDOS DE LA JUNTA DE CONSEJEROS

- **Reestructuración de la Administración periférica**
- **SE PLANTEARA CONFLICTO DE COMPETENCIA SOBRE LA CAJA RURAL DE PALENCIA**

La reordenación de la Administración periférica de Castilla y León ha sido abordada hoy por la Junta mediante la aprobación del decreto de reestructuración de delegaciones territoriales. Se trata de un paso importante para adaptar el número, denominación y atribuciones de las Delegaciones a la fusión y reorganización de las Consejerías realizada por mediación de un decreto de la Presidencia, de 28 de julio de 1987

Según el texto normativo aprobado hoy, los órganos competentes en materia de industria, energía, comercio y trabajo —hasta ahora dependientes de las delegaciones territoriales de Fomento— se integrarán en las Delegaciones de Economía y Hacienda.

También se determina en este decreto la fusión de las delegaciones territoriales de las extinguidas consejerías de Educación y Cultura y Bienestar Social en una única delegación territorial en cada provincia, dependiendo de la nueva Consejería de Cultura y Bienestar Social.

La tercera de las modificaciones establecidas consiste en la supresión de las Delegaciones territoriales de la desaparecida Consejería de Obras Públicas, que a partir de ahora se integrarán en sus homónimas de Fomento.

El Gobierno regional valora además positivamente la reordenación emprendida en el corto espacio de tres semanas apenas desde su toma de posesión, dando cumplimiento de esta forma a las intenciones ya manifestadas de proceder a una reforma profunda de las estructuras administrativas de la región.

La Junta de Castilla y León planteará ante el Tribunal Constitucional conflicto de competencia con el Gobierno de la Nación en virtud del acuerdo aprobado hoy por el Ejecutivo regional durante su reunión semanal. Este conflicto de competencia se refiere a una Resolución del Ministerio de Economía y Hacienda por la que se autorizaba la modificación de los estatutos de la Caja Rural Provincial de Palencia.

El acuerdo aprobado por la Junta considera que «la competencia de dictar tal acto de ejecución» corresponde a la Comunidad de Castilla y León y no al Ministerio citado que así lo determinó mediante la Resolución fechada el pasado 27 de mayo. Posteriormente, el 26 de junio, el Banco de España lo notificó así a la Consejería de Economía y Hacienda.

Considera la Junta que la actuación del Ministerio no respeta el orden competencial derivado de la Constitución y del Estatuto de Autonomía e invade competencias que el Gobierno regional considera propias de la Comunidad Autónoma.

Por ello, el pasado 2 de julio la Junta presentó ante el Ministerio de Relaciones con las Cortes y Secretaría del Gobierno un escrito en el que se requería de competencia al Gobierno central acerca de la medida tomada por el Ministerio de Economía. Si en el plazo de un mes no se ha atendido o rechazado el requerimiento, puede plantearse conflicto de competencia ante el Tribunal Constitucional, tal como determina la Ley Orgánica 2-79, relativa a esta institución.

La Resolución cuestionada que ha dado lugar al acuerdo de la Junta consistía en la modificación del artículo 5.º de los estatutos de la Caja Rural de Palencia, estableciéndose este nuevo texto: «Ambito. El ámbito territorial de actuaciones se extiende a las provincias que forman la Comunidad Autónoma de Castilla y León». Esta medida está estrechamente vinculada a las actuaciones realizadas por diversas instituciones de crédito y financieras para la posible adquisición de la Caja palentina.

AGRICULTURA INICIARA GESTIONES PARA AYUDAR A LOS AGRICULTORES DE CASTILLA Y LEON

El consejero de Agricultura, Fernando Zamácola, informó a la Junta de Castilla y León con preocupación de la situación actual de los agricultores de la Comunidad. Los bajos precios de la cebada han creado una situación de conflicto entre el sector agrario que la Junta está dispuesta a paliar en la medida de sus posibilidades.

En este sentido, la Junta de Castilla y León autorizó al consejero a comenzar de inmediato gestiones con las entidades bancarias pertinentes para poder ayudar económicamente a los agricultores Castilla y León.

Estas gestiones serán re zadas coordinadamente por consejero de Agricultura, F nando Zamácola, y el de E nomía, Miguel Pérez Villar.

NOMBRAMIENTOS

En el capítulo de nomb mientos, con los cuatro ap bados hoy por la Junta Castilla y León, el organig ma queda casi completo.

Son, en concreto, José M ría Santos Gómez, como D rector General de Tributos Política Financiera; Jes Galván Pizarro, como Direct General de Presupuestos; A gel Díez Ripa, como Dire tor General de Obras Públ cas e Infraestructura y Ju Ramírez Martín como Directo General de Turismo.

Su toma de posesión te drá lugar el próximo lunes, las 9.30 horas, en el despach del Presidente de la Junta Castilla y León, José Ma Aznar.

AP: Las dificultades en el Ayuntamiento no justifican la dimisión del alcalde de PALENCIA

DECLARO JUAN JOSE LUCAS, VICEPRESIDENTE DEL GOBIERNO AUTONOMO

Valladolid, 14 (Efe).— AP considera que las supuestas dificultades económicas por las que atraviesa el Ayuntamiento de Palencia no justifican la dimisión del alcalde, Gerardo Cisneros, y sostiene que éste abandonó el cargo por problemas personales

Así lo puso de manifiesto hoy en Valladolid el secretario general de AP de Castilla y León, Juan José Lucas, quien desempeña el cargo de vicepresidente del Gobierno autónomo.

Lucas aseguró, en una rueda de prensa convocada para informar de la reorganización de los servicios periféricos de la Administración regional, que la dimisión de Cisneros es «una decisión puramente personal, tomada por motivos personales»

Creo que no existe ninguna corporación provincial —afirmó Lucas— que tenga tan bajo índice de endeudamiento como el Ayuntamiento de Palencia, que jamás ha llegado al 25 por ciento y por lo tanto no ha tenido que comunicarlo al Ministerio de Economía y Hacienda»

«Por lo tanto —añadió el secretario general de AP de Castilla y León refiriéndose a Cisneros— el índice de endeudamiento no es motivo de justificación a su deseo de marcharse».

Asimismo Lucas rechazó que la dimisión de Cisneros se debe a la existencia de problemas internos en AP de Palencia, «ya que la organización aliancista en esta provincia constituye un ejemplo de cómo debe funcionar un partido».

Preguntado por presuntas diferencias de criterio entre los aliancistas Jesús Mañueco, Francisco Jambrina y Gerardo Cisneros (presidente de la Diputación, anterior alcalde y alcalde dimisionario, respectivamente), Lucas dijo que «lo que pasa en Palencia es que hay personas tan cualificadas políticamente que diariamente dan un grado extraordinario de viveza a la actividad pública».

Juan José Lucas, refiriéndose al escaso margen de maniobra con que cuenta el grupo de AP para gobernar en el Ayuntamiento de Palencia, manifestó que «hay que saber gobernar en mayoría minoritaria».

BOLSA Y FINANZAS

Cotizaciones de los mercados de valores e impresiones de jornada facilitadas por el BANCO DE BILBAO y la AGENCIA EFE

Correspondiente al día 14 de agosto de 1987

BOLSA DE MADRID

Madrid 14 (Efe).—La sesión que hoy ha vivido la Bo sa de Madrid no ha supuesto la clarificación que much esperaban, la tónica sigue siendo de cierto equilibrio y márgenes estrechos, aunque el saldo haya sido positivo subir el índice casi dos puntos.

El dato más revelador de la actual situación quizá s esa bajada en el volumen de contratación que se viene pr duciendo en esta semana, baste citar que el lunes se co trataba por importe de 7.000 millones efectivos más que la jornada de ayer jueves.

Esta semana ha contado con una lucha entre vendedor y compradores con unas posibilidades de actuación bastan limitadas con continuas tensiones resueltas en favor unos y otros con alternancia, a una pírrica victoria de presión del papel le sucedía otra de igual signo por parte d dinero.

En general las partidos compradoras se han mostra algo retraídas, lo que explica esa baja de los volúmenes contratación.

Hoy la la recuperación ha sido la nota dominante en u mercado que ha demostrado una vez más que los datos n le influyen tanto como se quiere hacer ver y se limita seguir los dictados que se imponen en su propia dinámica.

La subida de hoy se puede atribuir a esas contrarreacci nes que se vienen produciendo a las posiciones marcadas p e. mercado en las jornadas precedentes.

Es de destacar que las eléctricas han vuelto a ganar es enteros de pocas cifras que recogen cuando se sienten fu tés, los bancos siguen en posiciones de absoluto equilibr y los teléfonos se han orientado hoy levemente a la baja perder 2 enteros.

Para la semana próxima la situación puede ser bastan parecida aunque al cierre de la sesión de hoy se percib cierta animación que deja al mercado con ciertas expectat vas de mejorar posiciones.

Madrid, 14 (Efe).—La Bolsa madrileña registró una s bida de 1,58 puntos, por lo que su índice general queda e tablecido en 290,76 puntos.

BOLSA DE BILBAO

Bilbao, 14. (Efe). — El índice general de la Bolsa d Bilbao tuvo hay una subida de 1,13 enteros, quedando est blecido al término de la sesión en 349,02 puntos. La difere cia semanal ha sido de +9,64 enteros.

BOLSA DE BARCELONA

Barcelona, 14 (Efe).—El índice de la Bolsa de Barcelo asciende 1,49 puntos y cierra la semana en 187,75.

BOLSA DE VALENCIA

Valencia, 14 (Efe).—El índice general de la Bolsa de V lencia ha subido en la sesión de hoy 0,34 puntos, por lo qu al cierre de la misma ha quedado situada en 250,07 entero

BB BANCO DE BILBAO

M.C.D.2022

BRASIL

ENTRE 20 Y 40 MUERTOS AL DERRUMBARSE UN EDIFICIO

Belem (Brasil), 14 (Efe).— Entre 20 y 40 personas murieron y otras 20 resultaron heridas al desplomarse un edificio en construcción en el centro de Belem, capital del estado brasileño de Pará.

Los equipos de rescate continúan buscando a las víctimas que quedaron sepultadas y aún no se ha podido determinar el número exacto de trabajadores que se encontraban en la construcción en el momento de la tragedia.

El edificio «Raimundo Farias», de trece pisos, se desplomó a última hora de la tarde del jueves posiblemente por defectos en su construcción, según indicaron los primeros informes de las autoridades, y dejó parcialmente destruidas otras tres casas vecinas.

Según indicaron los medios informativos locales, debajo de los escombros de hormigón quedaron atrapados al menos 60 empleados de la constructora «Marqués Farias», mientras que otras fuentes aseguran que fueron unos 45.

Al terminar el día, los grupos de socorro habían rescatado con vida a 17 trabajadores, que fueron internaods en hospitales de la ciudad. A dos de los sobrevivientes les fueron amputadas las piernas.

Entre las víctimas figura el responsable de la obra, el ingeniero Paulo Leao.

Los grupos de rescate afrontaron serias dificultades en la remoción de los escombros, ya que no disponían de equipos adecuados, aunque fueron apoyados por unidades especiales de las Fuerzas Armadas brasileñas.

COREA DEL SUR: CONFLICTOS LABORALES

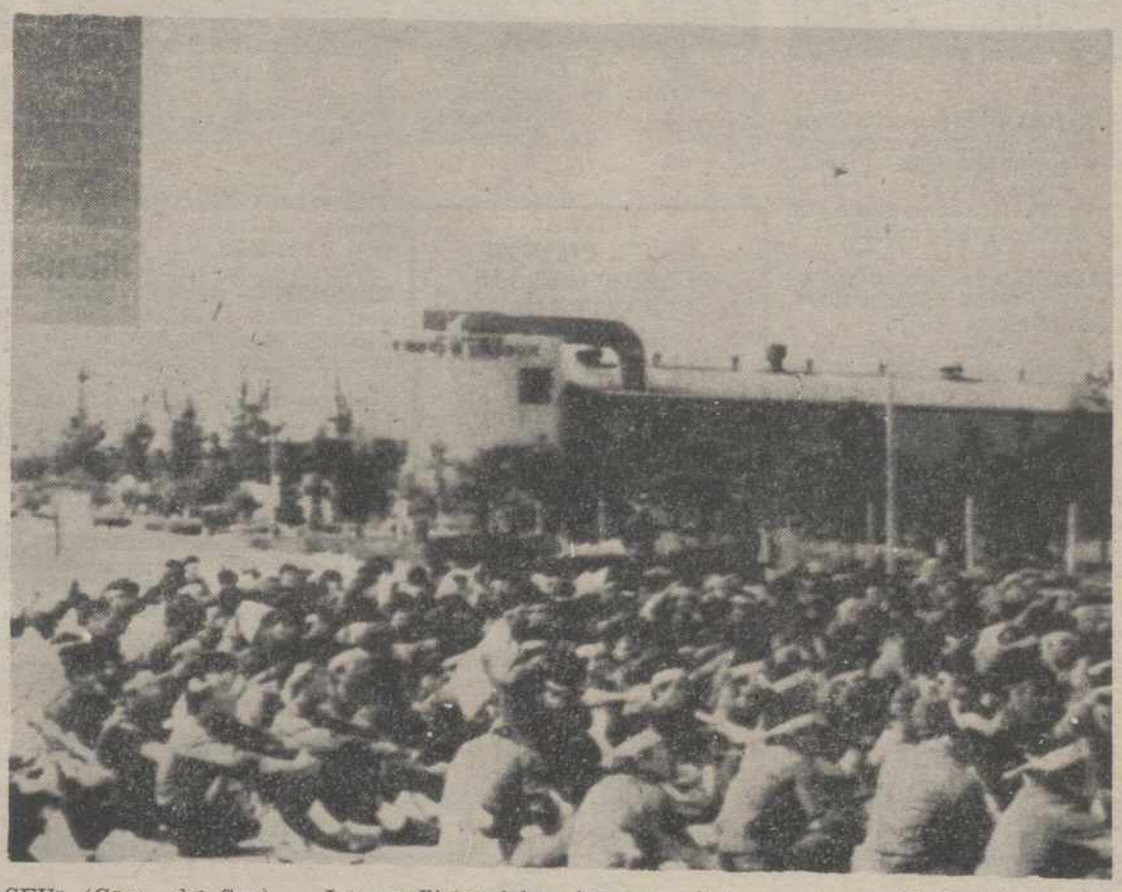

SEUL (Corea del Sur). — Los conflictos laborales que afectan a Corea del Sur desde el pasado mes de julio se han agravado como consecuencias de haberse extendido la huelga a la industria electrónica. Los trabajadores que normalmente están pidiendo mejoras salariales en algunas manifestaciones han pedido tambiné la escarcelación de presos políticos. En la foto, asamblea de los 500 trabajadores de la compañía Goldstar Cable (Telefoto EFE-AP)

ESTADOS UNIDOS

UNA AVIONETA ESTUVO A PUNTO DE CHOCAR CON EL HELICOPTERO EN EL QUE VIAJABA REAGAN

Washington, 14 (Efe). — El piloto de la avioneta que casi colisionó ayer con el helicóptero en que viajaba el presidente norteamericano, Ronald Reagan, cometió un error de navegación que lo llevó sobre el rancho presidencial de Santa Bárbara (California).

Así lo manifestaron el piloto y pasajero de la avioneta a un empleado del aeropuerto John Wayne, situado al sur de Los Angeles, donde ambos intrusos aterrizaron después del incidente fueron detenidos e interrogados por la policía.

Las autoridades se niegan a facilitar datos sobre los detenidos, pero el empleado que tuvo ocasión de hablar con ellos antes de que cayeran en manos de la ley explicó a los medios de comunicación que uno de ellos tiene casi 40 años y el otro, unos treinta y pico.

La avioneta, un «Piper Archer» monomotor de ala fija, pasó a una distancia de 70 o 100 metros laterales y 50 metros por debajo del helicóptero presidencial «Marine-1», en el que, a las 15,30, hora local de California (22.30 gmt) de ayer, Reagan y varios de sus asesores cubrían la última etapa de un viaje desde Washington, capital.

Según Fitwater, nadie a bordo del «Marine-1», un aparato voluminoso verde y blanco, se percató del incidente ni vió a la avioneta intrusa.

«El coronel Michel Glenn (piloto del helicóptero) efectuó un suave ascenso y viraje a la derecha que ninguno de nosotros pudo notar» para evitar la avioneta, que volaba a unos dos kilómetros del rancho a unos 30 metros de altitud.

La presencia del monomotor fue advertida por un controlador aéreo lo comunicó a un grupo de agentes de seguridad que, en ese momento, se disponía a aterrizar, también a bordo de un helicóptero en el rancho del presidente.

Los agentes alertaron al piloto Glenn, quien pese a que «estaba convencido de no estan en rumbo de colisión con la avioneta» realizó la maniobra de precaución sin que «ninguno de los pasajeros, ni el presidente, se percatara del aparato desconocido», precisó Fitzwater a la prensa.

Acto seguido, los desafortunados ocupantes del pequeño avión fueron seguidamente perseguidos por otro helicóptero con agentes de seguridad, que estaba aparcado en Santa Bárbara, hasta que tocaron tierra en el aeropuerto de John Wayne, condado Orange, a unos 200 kms al sur de Los Angeles y más de 300 del rancho de Reagan.

DR. ABILIO BURGOS DE PABLO
Especialista de Pulmón y Corazón
Jefe de Neumología y Cardiología en el Hospital Provincial San Telmo
Onésimo Redondo, 11, 4.º. Tno. 744535

CLINICA DENTAL
Dr. MIGUEL ANGEL GARCIA PEREZ
Plaza Mayor — Pasaje núm. 12, 2.º B
Tfno 75 04 24 — Previa petición de hora
PALENCIA

B. AGUAYO LORENT
TRAUMATOLOGIA Y ORTOPEDIA
CONSULTA: Juan de Castilla, 4, 3.º C
URGENCIAS: Clínica Virgen de la Salud
Teléfono 74 73 99

CLINICA DENTAL
LUIS BRAVO POLO
Médico - Ortodoncista; Estomatología infantil.
Consulta: Previa petición de hora
Teléfono 74 38 15
Onésimo Redondo, 1, 2.º (Esquina Mayor, 7)

Dr. PABLO MARTIN ALVAREZ
MATERNOLOGO DEL ESTADO POR OPOSICION
Partos, Ginecología, Cirugía de la mujer, Esterilidad
Consulta previa petición de hora
C/ Teniente Velasco, 17, 1.º — Tfno. 72 26 38 — PALENCIA

EDUCACION MATERNAL
Dr. PAJIN
(Preparación para el parto)
Colón 31, 2.º C. Tlf. 74 07 59
PALENCIA

Dr. JULIO AGUADO MATORRAS
SUSPENDE SU CONSULTA
HASTA EL 9 DE SEPTIEMBRE

JOSE LUIS H. CAÑAS
GINECOLOGIA — PARTOS
CENTRO DE PLANIFICACION FAMILIAR
Consulta de 4 a 6 — Previa petición de hora
Avda. Modesto Lafuente, 15, 3.º D — Teléfono 72 72 30

DTR. C. ORTEGA MATILLA
PSIQUIATRIA - PSICOTERAPIA
Bigar Centro, portal 1, 3.º A. Tfno. 74 31 12
Consulta: lunes y viernes desde las 3

DR. DANIEL HEDROSA ESTRADA
Clínica de chequeos
Avenida Modesto Lafuente, 3, 1.º B Teléfono 72 88 68
(Llamar de 15'30 a 18 horas)

CLINICA DENTAL
Dra. CARMEN NAVARRO • Dr. JAIME ARAGON
C/ Colón, 37, 1.º A — Tfno 74 73 54 — PALENCIA

JUAN LUIS DELGADO BREGEL
Especialista en APARATO RESPIRATORIO Y CIRUGIA TORACICA
ASMA Y ALERGIA RESPIRATORIA
C/ General Mola, 53, 1.º A (Edificio Seminario)
CONSULTAS DE 1 a 2 y de 5 a 7 — Tfnos. 75 00 68 - 74 00 60

M.C.D.2022

ANUNCIOS POR PALABRAS

Alquileres

SE ALQUILA entreplanta, Centro Comercial Seminario; teléfonos 720892 - 720286.

SE ALQUILA naves desde 500 m.2; razón: teléfono 720676.

SE ALQUILA locales en entreplanta, desde 10 m.2, céntricos; razón: teléfono 720676.

NECESITO casa alquiler; afueras Palencia; jardín o huerta; 724703.

ALQUILO extraordinarias naves industriales; cereales etcetera; báscula puente; mucho aparcamiento; teléfono 725843.

ALQUILO piso céntrico; mes septiembre; teléfono 749569.

AMUEBLADO, céntrico servicentrales, teléfono: 769136.

ALQUILO apartamento en Salou, mes septiembre; teléfono 746180.

NECESITO piso alquiler; zona Salón; teléfono 724664.

PISO amueblado, alquilo; teléfono 746927.

SE ALQUILA piso amueblado; teléfono 749703.

ALQUILO casa en Grijota; teléfono 767084.

SE ALQUILA local bajo comercial, acondicionado y con servicios, superficie 40 a 70 m.2; teléfono 987-221742 horas comida.

NECESITO piso amueblado; teléfono (947) 220351.

SE ALQUILA nave, 600 metros, propia exposición muebles, vehículos; discoteca; teléfono 750983.

SE ALQUILA nave 320 metros, en Avda. Cuba; télefono 750983.

ALQUILO piso y apartamento; teléfono 740628.

ALQUILO local a estrenar, en Guardo; teléfono 740852.

ALQUILO apartamento; Vinaroz; segunda quincena de agosto y septiembre completo. teléfono 964-453717.

Automóviles

SANSE concesionario oficial FIAT-LANCIA. Procedentes de cambio, seguimos con nuestra compra-venta de vehículos seminuevos. Disponemos stock seleccionado. María Molina, 3. Teléfono 725541.

VENDO Chrysler 150 GL; teléfono 741006; 3 a 4.

VENDO Chrysler 180 de gas-oil; teléfono 727645.

AUTOMOVILES 200, compra venta de vehículos; calle Felipe II; teléfono 721076.

PARTICULAR vendo Ritmo 75-CL; como nuevo. Extras; teléfonos 745335 - 751452.

VENDO a particular CX-2400; aire acondicionado, seminuevo, barato, toda prueba; Luis Miguel Santiago; Alba de Cerrato.

Compras

AURUM. Compramos oro, plata, monedas, papeletas Monte. Precios interesantes. Don Sancho 1, segundo.

Fincas

HISPOGAR. Mayor, 2, entreplanta. Teléfono 752775. Venta y alquiler pisos, locales, oficinas, etc.

VENTA
ENTREPLANTA
PLAZAS GARAJE,
TRASTEROS Y
ULTIMAS
VIVIENDAS DE LUJO
En María Molina, 11; promueve y construye: CONSTRUCCIONES SALVADOR, S.A.: información y venta: María Molina, 12; teléfonos 729892 y 720285.

VENDO piso, Avda. Modesto Lafuente; informes 10 mañana a 5 tarde; teléfono 720619.

VENDO terreno en Palencia; carretera Magaz; teléfono 944-4156061.

VENDO o alquilo local acondicionado con pescadería; teléfono 742390.

VENDO ARRIENDO piso; llamar 3-5 tarde; 748369.

SE VENDEN tres huertas de regadío en Herrera de Pisuerga; razón Costantino de la Fuente; teléfono 130495.

VENDO solar, 900 m.2; zona edificable; Fuentes Valdepero; Eutropio.

INMOBILIARIA A.P.I. Atención piso céntrico en construcción, zona Cardenal Cisneros, de más de 100 m.2, cuatro dormitorios, dos baños, garaje, trastero, buenas calidades; precio 9.000.000 a 9.500.000; infórmese; calle Martín Calleja número 9.

INMOBILIARIA A. P. I. Iniciamos la construcción de varios chalets, adosados individuales, en residencia San Telmo; frente Hospital; información calle Martín Calleja núm. 9; teléfono 747178.

INMOBILIARIA A.P.I. Tiene para la venta varias construcciones céntricas; pisos nuevos con buen precio en varias zonas; atención locales y entreplantas, venta y renta; traspasos desde 1.000.000.

VENDO 18,50 Has. de terreno en Revilla de Campos; para tratar teléfono 983-710045.

SE OFRECEN en Husillos 16 hectáreas de regadío en parcería o renta; teléfono 808208.

VENDO almacén, ideal negocio o solar urbano, 180 metros; 4.000.000; teléfono 890607; Saldaña.

Ganados y aves

VENDEMOS cerdos reproductores machos, hembras, Landrace-Holandés, blanco belga, 20 kilos en adelante. Granja diplomada, Vistahermosa, Montserrat, SAL. Esperabé, 10. Salamanca. Teléfono 214006.

VENDO ovejas; teléfono 880277 de 10,30 noche en adelante.

VENDO 30 ovejas emparejadas; Severino Hoyos; Paredes de Nava.

VENDO 25 ovejas emparejadas; Jesús Infante; Paredes de Nava; teléfono 830944.

Hospedajes

PENSION HOTELITO. Nuevas instalaciones. General Amor, 5. Teléfono: 746913.

Maquinaria y Reparaciones

VENDO motor Perkins Inglés 120-HP, reparado. Teléfono 880032.

TRACTOR John Deere 3.130, buen estado. Autopalsa. Carretera Valladolid, km. 4,5.

REMOLQUES Agrícolas Basculantes de 8 a 20 toneladas; URBON; Avenida Manuel Rivera, 2; teléfono 725334.

SINFINES hidraulicos y eléctricos; precios especiales (fabricante); URBON; Avenida Manuel Rivera, 2; teléfono 725334.

CUERDA para empacadora Sisal y Sintético marca QUINTAS-URBON; Avenida M. Rivera, 2; teléfono 725334.

Préstamos

CREDITOS hipotecarios sin límite, instantáneos. Cancelamos embargos. (983) 351784.

Trabajo

SE HACEN trabajos de pintura, escayola; Palencia y provincia; 749059.

SE REPARAN tejados y se colocan canalones e impermeabilizantes en cubiertas, terrazas; teléfono 751170.

NECESITO vendedor Maquinaria Agrícola a comisión. Teléfono 880032.

SE NECESITA asistenta; llamar al teléfono 722580.

SE NECESITA chica; teléfono 721383 de 3 a 5.

FONTANERO - CALEFACTOR; reparaciones, instalaciones, rapidez, economía; teléfono 728318.

MOTOR Castilla - Alfa Romeo, precisa para Palencia y provincia: VENDEDOR; interesados dirigirse por escrito, enviando historial a Motor Castilla; Avda. Modesto Lafuente, 33-34002 Palencia.

SE NECESITA chica; restaurante Rosario; Buenavista.

SE OFRECE tractorista; Eulogio; en Amusco.

EMPLEADA de hogar, se necesita, mayor 25 años; calle Burgos, 11-1.º Palencia.

NECESITO chica; teléfono 752583.

SE NECESITA chica; restaurante Rosario; Buenavista. 895008.

SE NECESITA chica; teléfono 723297 de 5 a 8.

DE INTERES para jóvenes de ambos sexos. Importante empresa de ámbito nacional precisa Responsables Comerciales para su Delegación en Palencia. Si te consideras un buen comercial con deseos de proyección, tienes buena presencia y un nivel cultural medio, no pierdas tiempo y envíanos tu Curriculum Vitae, junto con una fotografía reciente al Apartado de Correos 53333 Madrid, antes del día 5 de septiembre. Garantizamos trabajo fijo, en él encontrarás la estabilidad económica que deseas.

SE NECESITA chica, todo el día; teléfono 751918.

Traspasos

TRASPASO discoteca en pueblo importante de Valladolid; llamar teléfono 983-351862 (de 5 a 8).

TRASPASO local comercial 220 m.2, instalado, céntrico; teléfono 723276.

TRASPASO bar; teléfono 723276.

SE TRASPASA local en «La Zona» ;teléfono 729067.

SE TRASPASA local acondicionado. Ideal Bar-Restaurante. Buena situación. Aparcamiento. Tfno. 726141-721818.

TRASPASO bar muy barato; facilidades; informes Cafetería Mónaco.

SE TRASPASA local comercial en «La Zona». Apartado de Correos 634.

TRASPASO bar-resturante renta 2.200 pesetas mes; mu bien equipado; teléfono 751531.

TRASPASO local comercial con sótano; renta moderada; 729089 - 724310.

TRASPASO o vendo bar Basis; Carrión de los Condes.

TRASPASO local acondicionado 42 m.2; bien situado; teléfono 724735; 8,30 tarde.

TRASPASO boutique o local en Sahagún; teléfono 987-780066.

SE TRASPASA cafetería; Paseo del Salón; teléfono 721973 Palencia.

TRASPASO local con o sin negocio; económico, poca renta; 744922 - 748579.

Varios

IMPAGADOS. Gestionamos su recuperación extrajudicialmente. Nivel nacional. 94-4436792.

LA ORQUIDEA oferta especial; viernes y sábados docenas de claveles sueltos 150 pesetas.

MEDICION de fincas. Deslindes. Planos. Teléfono 744832.

Vehículos

VENDO tractor Fortschritt ZT-303. Bueno. Teléfono 880032.

VENDO tractor Zetor Cristal, 85 H.P.; por cese agrícola; Pablo García; Peral de Arlanza; teléfono 947-166075.

VENDO moto Sanglas 400 c.c. Perfecto estado; tfno. 740722.

BULTACO Frontera, MK-11, 250 cc.; buen estado; 729995; calle Doctor Díaz Caneja, 8, Bajo.

TRACTOR Barreiros modelo R-545, con pala hidráulica; Autopalsa; carretera Valladolid km. 4,5.

Ventas

LA ORQUIDEA oferta especial; viernes y sábados docenas de claveles sueltos 150 pesetas.

SOLDADURAS ESCALANTE (MEQ-ESMIG). Oferta especial agosto: Soldadura eléctrica y radial 22.000 ptas. Enseñanza gratuita a soldar. Fábrica: Polígono San Cristóbal. Calle Estaño, Parcela 134. Valladolid. Teléfono 391814.

VENDO trigo siembra carácter R-2; veza Villosa; Pablo; Portillejo.

VENDO dos camas antiguas de hierro y otra de madera, y otras cosas más; todo antiguo; en Amusco (Elena).

VENDO Isla para congelados, marca Friger; teléfono 751813.

VENDESE heredad; Angel Abad; Castrillo de Villavega; teléfono 887010.

VENDO carrales usados; tratar Joaquín Rodríguez; Amusco.

SE VENDE abono de oveja; hermanos Andrés; Villodre.

VENDO perro de caza Pointer; teléfono 730584.

VENDO paja de trigo; José Castro; Husillos.

VENDO escopeta dos cañones, gatillos ocultos; como nueva; Donino; Moratinos.

POR SUPRIMIR sección, urge vender 70 vestidos novia. Tocados, velos, zapatos. Todo a estrenar. Interesados llamar 942-224707.

VENDO paja de cebada y centeno, sin empacar; teléfono 890100.

LIBRERIA
DIARIO-DIA
PAPELERIA:
MATERIAL DE OFICINA-OBJETOS DE ESCRITORIO-MATERIAL ESCOLAR-ATLAS-DICCIONARIOS-TEXTOS-MAPAS DE CARRETERAS-GUIAS TURISTICAS-LIBRERIA GENERAL-NOVEDADES LITERARIAS-COLECCIONES.
MAYOR, 67 - TELEFONO 74 04 17

M.C.D.2022

HOROSCOPO

DE LA SEMANA

Del 17 al 23 de agosto de 1987

ARIES. — Del 21 de marzo al 20 de abril. — Entra en una etapa de ideas brillantes aunque le costará trabajo ponerlas en práctica. Trate de sacar provecho de algunos proyectos con buenas posibilidades económicas. La salud mejorará si no sigue abusando de sus fuerzas.

TAURO. — Del 21 de abril al 20 de mayo. — Debe ser más ambicioso, aunque sólo sea por el bienestar de las personas que tiene a su cargo. En el aspecto sentimental deje a su pareja al margen de los problemas que debe resolver usted mismo. Buena salud pero debe cuidar un poco más su sistema respiratorio.

GEMINIS. — Del 21 de mayo al 21 de junio. — Debe reducir el ritmo actual de trabajo ya que físicamente no está en las condiciones que usted acostumbra. Procure hacer una cura de ejercicio y alimentación sana. Debe poner al margen de sus problemas económicos su relación sentimental.

CANCER. — Del 22 de junio al 22 de julio. — La semana no le traerá grandes novedades pero sí algunos incidentes que romperán la monotonía de estos últimos días. Vigile sus gastos hasta que se nivele su presupuesto. Salud sólo regular por falta de descanso.

LEO. — 23 de julio al 23 de agosto. — Tendrá mucha actividad esta semana y a pesar de su dinamismo y gran energía habrá ciertos momentos en los que se sentirá agobiado, pero esta situación le será económicamente rentable. Aproveche el fin de semana para descansar y disfrutar de sus familiares y amigos.

VIRGO. — Del 24 de agosto al 23 de septiembre. — No tome decisiones que le supongan gastos elevados hasta no estar seguro de que podrá afrontarlos debidamente. El ambiente familiar necesita un poco más de atención por su parte, pues los pequeños problemas pueden llegar a ser importantes. Buena salud en general.

LIBRA. — Del 24 de septiembre al 23 de octubre. — Buenas noticias a principio de semana aunque es posible que al final no continúe esa racha positiva. No confíe sus aspiraciones a personas que no conoce demasiado a fondo, pues podían llegar a decepcionarle. Posible enfermedad pasajera sin grandes consecuencias.

ESCORPIO. — Del 24 de octubre al 22 de noviembre. — Intente ampliar el círculo de sus intereses, pues está dejando pasar ocasiones que le reportarían grandes beneficios económicos. Buenas noticias relacionadas con algún familiar o amigo que se encuentra lejos. Cuide de la situación de su pareja, pues se encuentra en un momento crucial.

SAGITARIO. — Del 23 de noviembre al 21 de diciembre. — La suerte está de su parte esta semana y por eso debe elegir con mucho cuidado sus objetivos y aprovechar esta racha. Sea cauto en el terreno amoroso, pues un exceso de confianza puede ser perjudicial. Salud sin grandes cambios.

CAPRICORNIO. — Del 22 de diciembre al 20 de enero. — Aplace todo lo que no sea urgente y trate de no tomar decisiones que afecten su posición económica, pues esta semana no se encuentra en un momento muy favorable. Trate de aprovechar esta racha para dedicarse al descanso y practicar algún deporte al aire libre.

ACUARIO. — Del 21 de enero al 19 de febrero. — Se acercan acontecimientos muy favorables que redundarán positivamente en su economía. Trate de ser más comprensivo con su pareja pues está pasando momentos difíciles y necesita de su apoyo. Cuide un poco más su alimentación ya que es propenso a adquirir algunos kilos de más.

PISCIS. — Del 20 le febrero al 20 de marzo. — Mida sus palabras ya que pueden despertar la hostilidad de personas influyentes en su ambiente profesional. Tenga especial cuidado con los miembros menores de su familia, pues necesitarán de sus consejos ahora más que nunca. Buena salud en general.

ALEXANDRA

★ MARTIRIO,

LA CUPLETISTA POST-MODERNA

(Viene de la página 24)

tendidos en la materia como son; Carlos Tena —que le dio la primera oportunidad para promocionarlo por medio de la T.V., y Mercedes Milá. «Desde que aparecí en los programas de éstos, todos comenzaron a fijarse en mí. Entonces tenía hecha la maqueta del disco, con eso lo digo todo».

SUS PEINETAS SON UN «BOMBAZO»

Española, andaluza por los cuatro costados, por supuesto que en el nuevo personaje que iba a surgir en el campo musical español no podía faltar la peineta. Y ahí tenemos a Martirio luciendo una colección de ellas que, desde el primer día de su salida al público causó un tremendo impacto.

«Tengo centenares de ellas. Me las hacen varios amigos que se dedican a crear verdaderos «fenómenos» para las artistas», dice.

Martirio es una mujer que desborda ternura. Con sólo verla se descubre que en ella hay una persona poseedora de toda la sensibilidad posible. Es emotiva y, por si fuera poco, lanza a los cuatro vientos: «El haber sido madre es el regalo más hermoso que Dios pudo darme». Parecería un tópico su expresión, pero le nace desde lo más recóndito de su ser. Y es hermoso porque con ello se demuestra una vez más que una artista... una cantante como Martirio, es de carne y hueso, que siente y sufre, que ama y vibra como todos. No hay en ella ni el más mínimo gesto de frivolidad. Le apasiona la lectura y para ella la poesía es una de las facetas más apasionantes de la literatura. Lee mucho a Lorca, a Machado, a Neruda...

Y sobre si está influenciada por alguna otra cantante, dijo:

«Las primeras influencias que tuve fueron de Concha Piquer, Rapahel y Karina. Cuando tenía doce años me enloquecían los «Moonkees», luego el flamenco me ocupó la mayor parte del tiempo, hasta que descubrí a Bob Dylan.

Y Martirio está viviendo unos días de gran emoción acaba de recibir la noticia de que en México se acaba de fundar el primer Club de Fans de Martirio que existe en el mundo latinoamericano.

Peineta, abanico y gafas oscuras... Una mujer entrañable que sabe cantar y estar sobre un escenario. Se llama Maribel Quiñones Gutiérrez, pero el mundo nacional la conoce como Martirio. Tiene la edad de Cristo y la «misión» de hacer feliz a todo el que la escucha.

Por Roberto Cazorla
EFE - REPORTAJES

SOLUCIONES A LOS PASATIEMPOS DEL DIA ANTERIOR

AL CRUCIGRAMA

HORIZONTALES: 1: Jet. 2: Feliz. 3: Resecar. 4: ramuS. Cal. 5: oseS. Lado. 6: San. Tatas. 7: Dividir. 8: Limón. 9: Dos.

VERTICALES: 1: Ros. 2: Rasad. 3: Femenil. 4: Jesús. Vid. 5: Eles. Timo. 6: Tic. Lados. 7: Zacatín. 8: Radar. 9: loS.

AL PROVERBIO INCOMPLETO

No es oro todo lo que reluce.

AL JEROGLIFICO

—Sólo tres pares.

CRUCIGRAMA

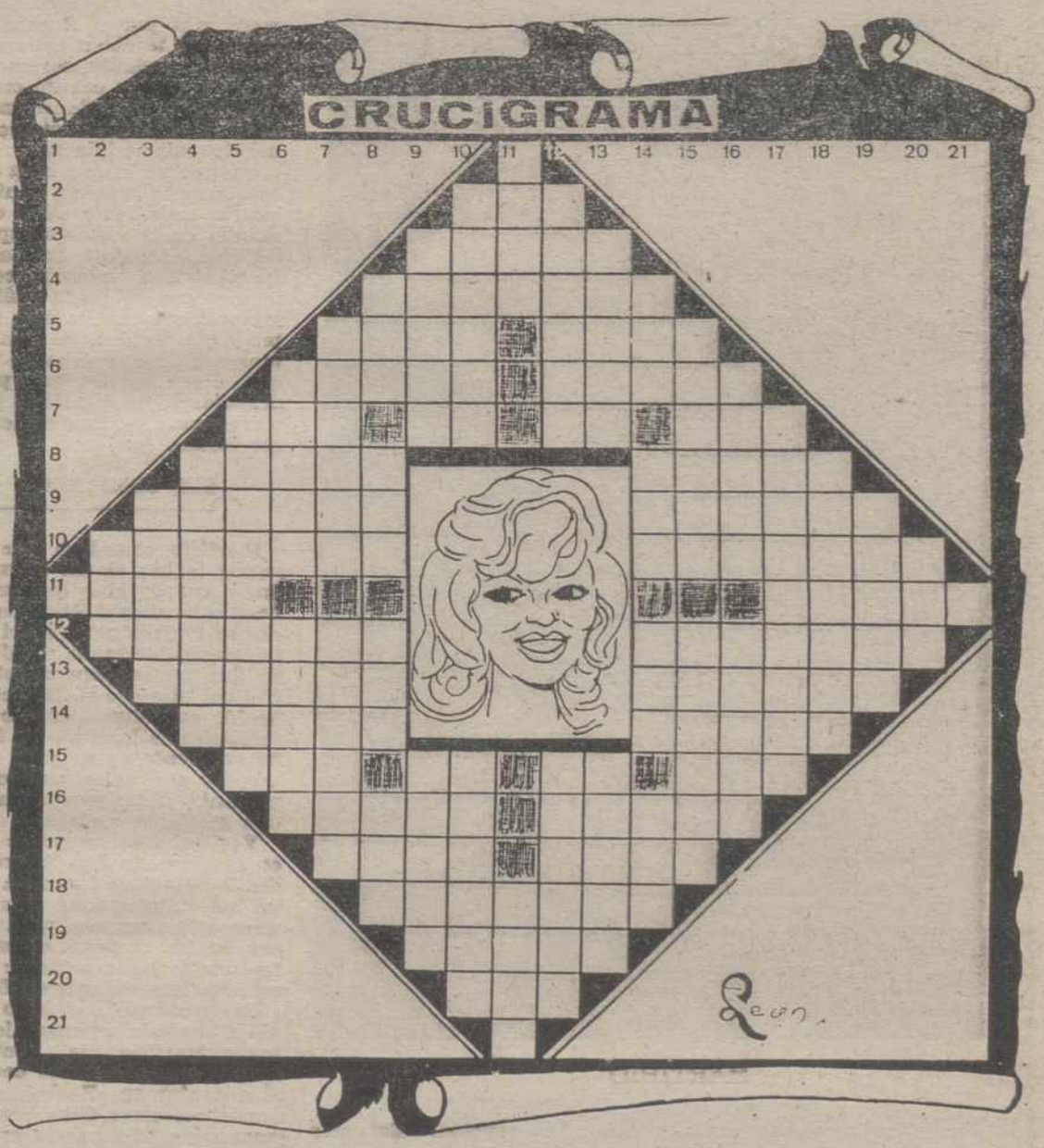

HORIZONTALES: 1: Consonante. Título y tratamiento honorífico que se da a los individuos de ciertas comunidades. 3: Viviendas. 4: Limpiarán con agua y jabón. 5: Cacahuete. Poéticamente; firmamento. 6: Superficie lateral de un cuerpo. Embarcaciones. 7: Río europeo. Dativo del pronombre. Partícula inseparable. Material para la construcción. 8: Desafíes. Pedazo seco de la rama podada que queda unida al tronco. 9: Persona astuta. Acometes, embistes. 10: Figuradamente; grandioso. Especie de galleta o bocadillo relleno (plural). 11: Hombre gallardo. (Al rev.) Individuo de una junta o congregación. 12: Restaurar. Collado pequeño (pl.). 13: Dañoso. Avivar el fuego moviéndolo. 14: Semilla. (Al rev.) Fiesta de carácter extraordinario (pl.). 15: (Al rev.) Emperador ruso. Repetido; Sumo pontífice. Lengua provenzal. Establecimiento de bebidas. 16: Estado normal del organismo. Río español. 17: Lucha, disputa. Concejal, miembro de un Ayuntamiento. 18: Instrumento músico de cuerda y plectro, usado en el Japón. 19: Aleación de cobre y cinc, de color dorado. 20: (Al rev.) Moneda fraccionaria del Japón. 21: Mil.

VERTICALES: 1: Consonante. 2: Extremo inferior y más grueso de la entena. 3: Polvillo fecundante de las plantas. 4: Narración, cuento (pl.). 5: Examinar con cuidado a una persona o cosa. 6: Los usan los árbitros. Lo más alto de una montaña (pl.). 7: Modo y forma de hacer una cosa. Acostumbrar. 8: Hogar. Condimento. Licor. Flor heráldica. 9: Cualquiera de los cuadros en que suele dividirse las puertas y ventanas. Arma blanca a modo de daga corta. 10: Desume. Acción que denota algún afecto del ánimo. 11: NOMBRE DE NUESTRO PERSONAJE. Adverbio latino. 12: APELLIDO DE NUESTRO PERSONAJE. Gordos, gruesos. 13: Demonio. Aflojan. 14: (Al rev.) Acércate. Ruido acompasado. Apócope. Carente. 15: Prescripción facultativa. (Al rev.) Cachorro de lobo. 16: (Al rev.) Producto lácteo (pl.). Familiarmente; tonto, fatuo (pl.). 17: Determinar el lugar en que se halla una persona o cosa. 18: (Al rev.) Figurado y familiarmente; hombre tosco y grosero. 19: Estraer toda la humedad. 20: Señal de socorro. 21: Cinco.

M.C.D.2022

MARTIRIO, LA CUPLETISTA POST-MODERNA

EN MEXICO SE HA CREADO SU PRIMER CLUB DE FANS LATINOAMERICANOS

ESTA PREPARANDO SU PRIMERA GIRA POR EL NUEVO CONTINENTE

MARTIRIO ES, JUNTO CON ALASKA, LA GRAN «REVOLUCIONARIA» DE LA CANCION ESPAÑOLA

MARTIRIO

Martirio: Como una explosión en el «alma» de la canción española.

Parece el vértice de lo nuevo. Es el sinónimo de la «revolución» musical. Es muchas cosas a la vez: Se llama Maribel Quiñones Gutiérrez.

LA SEGUNDA EN ROMPER LOS MOLDES

Martirio es una mujer de estatura mediana. Delgada, aunque proyecta una vitalidad plausible... envidiable. Aunque confiesa que ha sufrido mucho, me atrevo a asegurar que nada tiene que ver con el nombre que se puso artísticamente. Martirio lo que más sabe hacer es proyectarnos alegría, puros sentimientos a través de su peculiar voz y, sobre todo, nos obliga a prestarle más atención a la canción española.

Todos sabemos que en España hubo una transición sociopolítica. Y por lo tanto ello se captó en todos los sectores de la sociedad, incluyendo la música... la canción. Entonces surgió una cantante «pop» llamada Olvido Gara, conocida en casi todo el mundo como Alaska.

Desde que irrumpió en el mundo de la canción se le consideró como la reina de la movida... la «diferente», y otros muchos calificativos. Además de su forma de interpretar las canciones, una de las cosas que más sorprendió a todos fue su vestimenta y el maquillaje: Alaska ha llegado a confesar que hubo un tiempo en que se sintió marginada. Pero aquellos tiempos pasaron y hoy, como todos saben, es un mito total, sobre todo entre los niños y los que no lo son tanto. Y la canción «típica» española no podía quedarse atrás. Se necesitaba una intérprete que rompiera los moldes y surgió Martirio, o sea, Maribel Quiñones Gutiérrez.

Martirio está entre las que más público mete en los locales donde actúa. Incluso lo está haciendo últimamente en los estadios y en las plazas de toros. Su primer disco ha batido récords de venta en toda España, así como en varios países latinoamericanos. Está preparando ya lo que será su primera gira por el Nuevo Continente, y también actuará en distintas ciudades norteamericanas donde ya cuenta con un gran público perteneciente a diferentes grupos, étnicos de nuestro mismo idioma.

Cuando se le pregunta si se considera la segunda cantante que ha roto los moldes en el mundo de la canción española, dice: «Soy una artista que necesita con urgencia comunicarse con el gran público. Mi propósito no ha sido romper nada. Soy así, tal como me presento en el escenario, aunque, como es lógico, puedo despojarme de la artista para, en mi casa, ser una mujer como todas».

SUS COMIENZOS

Martirio considera que hay varias fechas claves en su vida, y una de ellas fue cuando hace ocho años la llamaron para que tomara parte en el grupo Jarcha. «Aunque me demoré dos meses para aceptarlo, al final dije que sí. He permanecido con ellos —con los integrantes de Jarcha— un tiempo suficiente como para comprender que había nacido para cantar», asegura la ya mítica cantante andaluza.

Y el ocho de marzo de 1983, en la plaza de San Andrés de Sevilla, Martirio irrumpía bajo un sol abrasador, llevando unas gafas oscuras, para cantar varios cuplés. «También fue una fecha importante para mí... lo sigue siendo», afirma.

Y en cuanto a cuándo surgió el verdadero personaje llamado Martirio, la cantante asegura: «Fue cuando comencé a cantar en «Rockola» haciendo voces con Kiko Veneno. Comencé a hilvanar la estética peculiar de un tipo de música que me gustaba y a través de la cual podía contar mis tragedias irónicamente».

Martirio tiene actualmente 33 años. Nació en Huelva —ciudad que siempre lleva en lo más profundo de su ser—, pero desde hace 14 años reside en Sevilla. No tuvo suerte en su matrimonio. Está separada y tiene un hijo de 13 años.

Al momento de definir a Martirio, dice: «Es una tonadillera que sabe engarzar el cuplé, el flamenco y el «pop-rock».

Su primer disco de larga duración se titula «Soy mala». Y por supuesto que un elevado tanto por ciento de esta obra le pertenece. «Soy mala» nació porque tenía la necesidad de contar una serie de historias, de crónicas personales y sociales —dice la cantante—, y me siento totalmente satisfecha de ello».

Para este éxito contó con la colaboración de grandes en-

(Continúa en la página 23)

SUCESOS

◆ TIMO DE JOYAS

León, (EFE).—Una pareja de jóvenes timó joyas de oro y dinero a María González, de 53 años, vecina de Mansilla del Páramo, en las inmediaciones de la estación de autobuses de León.

Una joven se acercó a María González con un paquete que dijo haber encontrado en las inmediaciones de la estación de RENFE de León, asegurando que contenía mucho dinero.

Posteriormente, un individuo de unos 35 años se aproximó a ambas y propuso a María González que aceptase el paquete a cambio de dinero y alhajas, para lo que se trasladaron al pueblo de la víctima donde ésta recogió joyas y 50.000 pesetas en metálico que entregó a la pareja.

Cuando volvían a León, al llegar a la localidad de Fontecha, los dos timadores le arrebataron una cadena de oro y unos pendientes, obligándola a que bajara del vehículo para abandonarla en la carretera.

◆ CAMIONERO ATROPELLADO POR OTRO CAMION

Cimanes de la Vega (León). (EFE).—El conductor de un autobús murió hoy al ser atropellado por un camión cuando estaba reparando su vehículo en la carretera nacional 630 (Gijón-Sevilla).

La víctima mortal es Manuel Moral Antuña, de 37 años, quien sufrió el accidente en las proximidades de la localidad leonesa de Cimanes de la Vexa.

El camión que atropelló al conductor del autocar se dirigía a Oviedo (Asturias).

◆ HUYE DEL HOGAR UN ANCIANO DESPUES DE APUÑALAR A SU RIVAL

Málaga. (Eee). — Un hombre de 70 años, cuya identidad no ha sido facilitada, se encuentra fugado desde primeros de mes tras haber apuñalado a J. H. R., de 69 años, en una disputa por una mujer.

Fuentes cercanas a los hechos informaron hoy de que los sucesos ocurrieron en la barriada malagueña de Las Flores durante una riña entre los dos ancianos por una mujer de avanzada edad.

En el transcurso de la discusión el presunto agresor asestó varias puñaladas en el abdomen y la espalda a su oponente, dejándolo herido de gravedad.

Varios vecinos acudieron en ayuda de J. H. R. al verle herido y le trasladaron al Hospital Civil de Málaga, donde fue asistido de urgencia y donde se encuentra internado, aunque en proceso de recuperación de las lesiones sufridas.

La Policía investiga donde se podría localizar el agresor, que, según las citadas fuente, no se cree que pueda estar fuera de la capital.

◆ DETENIDO CON UNA CAJA DE CAUDALES BAJO EL BRAZO

Barcelona. (Efe). — El joven Alberto Salazar Carbonell, de 24 años de edad, fue detenido cuando caminaba por el Paseo Valldaura de Barcelona con una caja de caudales robada bajo el brazo, según informó a Efe la Guardia Urbana.

La caja de caudales, que contenía 200.000 pesetas en efectivo y algunos talonarios de cheques bancarios, pertenece a los propietarios del taller de confección "Emerita" situado en el núm. 19 de la calle Enrique Casanovas.

El joven detenido, que no tiene antecedentes penales, se llevó la caja de caudales y su contenido en un descuido del personal de la tienda, sin emplear ningún tipo de intimidación ni violencia física.

Una patrulla de la Guardia Urbana detuvo a Alberto Salazar Carbonell a las 17,15 horas, ya que "su aspecto nos parecía sospechoso", informaron las mismas fuentes.

◆ RESCATADO CON VIDA DE UN POZO NEGRO

Tokio. (Efe). — Un bebé de tan sólo 10 meses consiguió ser rescatado sano y salvo del interior de un pozo negro al que había llegado tras caerse por el retrete de la casa.

El suceso ocurió en un pueblo de la provincia de Osaka, en el centro del Japón.

La madre de la niña, Ayako Kiteuma, tuvo que avisar a los bomberos al descubrir que su pequeña, María, se había colado en el interior de la tubería de vinilo que conduce al pozo negro de la casa, tras haber caído desde el orificio del retrete.

Aprovechando un descuido de su madre, María pudo meterse en el retrete al ser éste de estilo japonés, es decir, a ras del suelo, de forma alargada sin aposento y de 28 cm. de ancho por casi 60 de largo.

Los bomberos rescataron al bebé, que no había sufrido herida alguna, entrando a través de la boca de drenaje del pozo negro.

Según el informe gubernamental "Maekama", el pasado año 1986 tan sólo el 34 por 100 de los hogares japoneses tenían retretes con sistema de drenaje de alcantarillado, muy por debajo de la media occidental.

M.C.D.2022